



**PROGRAM
REGIONALNY**
NARODOWA STRATEGIA SPÓJNOŚCI



**DOLNY
ŚLĄSK**

UNIA EUROPEJSKA
EUROPEJSKI FUNDUSZ
ROZWOJU REGIONALNEGO

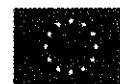

Znak postępowania: Szp/FZ – 6/ONKO/2018

Wrocław, dn. 15.01.2018 r.

**SPECYFIKACJA
ISTOTNYCH WARUNKÓW ZAMÓWIENIA
(SIWZ)**

Postępowanie o udzielenie zamówienia publicznego
prowadzonym w trybie przetargu nieograniczonego
przez Wojewódzki Szpital Specjalistyczny we Wrocławiu
pod nazwą

**ROZBUDOWA BUDYNKU WOJEWÓDZKIEGO SZPITALA SPECJALISTYCZNEGO
WE WROCŁAWIU W RAMACH ZADANIA INWESTYCYJNEGO PN:
BUDOWA OŚRODKA PROFILAKTYKI DIAGNOSTYKI I TERAPII NOWOTWORÓW**

Radca prawny

Magdalena Szlachetka

Sprawdzono pod względem prawnym

DYREKTOR SZPITALA

prof. dr hab. Wojciech Witkiewicz
(4)

Zatwierdzam



ROZDZIAŁ I

INFORMACJE OGÓLNE

1. Nazwa oraz adres Zamawiającego:
Wojewódzki Szpital Specjalistyczny we Wrocławiu, ul. H. Kamińskiego 73A, 51-124 Wrocław
adres do korespondencji:
Wojewódzki Szpital Specjalistyczny we Wrocławiu
Dział Zaopatrzenia i Zamówień Publicznych
ul. H. Kamińskiego 73A, 51-124 Wrocław
adres strony internetowej <http://www.wssk.wroc.pl>
Godziny urzędowania Zamawiającego: od poniedziałku do piątku od godz. 7:30 do 14:35
2. Ogłoszenie o zamówieniu zostanie zamieszczone na stronie internetowej Zamawiającego od dnia zamieszczenia ogłoszenia w Biuletynie Zamówień Publicznych do upływu terminu składania ofert.
3. *Przedmiot zamówienia współfinansowany jest z projektu pn.: „Kompleksowa opieka onkologiczna Twoją szansą na zdrowie!” – Budowa Ośrodka Profilaktyki, Diagnostyki i Terapii Nowotworów Wojewódzkiego Szpitala Specjalistycznego we Wrocławiu poprzez rozbudowę głównego zespołu budynków Szpitala, w ramach Regionalnego Programu Operacyjnego Województwa Dolnośląskiego na lata 2014-2020 współfinansowanego z Europejskiego Funduszu Rozwoju Regionalnego w ramach naboru RPDS.06.02.00-IZ.00-02-158/16; Działanie 6.2 "Inwestycje w infrastrukturę zdrowotną (onkologia).*
4. Wartość szacunkowa określona na przedmiot zamówienia wynosi 23 702 329,77 zł brutto.
5. Rozliczenie między Zamawiającym a Wykonawcą będzie prowadzone wyłącznie w walucie polskiej (PLN). Zamawiający nie przewiduje prowadzenia rozliczeń z Wykonawcą w walutach obcych.

ROZDZIAŁ II

TRYB UDZIELENIA ZAMÓWIENIA

1. Postępowanie prowadzone jest w trybie przetargu nieograniczonego przy wartości zamówienia poniżej 5 225 000,00 euro.
2. Podstawa prawna opracowania specyfikacji istotnych warunków zamówienia:
 - 1) Ustawa z dnia 29 stycznia 2004 r. Prawo Zamówień Publicznych (tekst jednolity Dz. U. z 2017 r. poz. 1579 ze zm.) zwana dalej Pzp,
 - 2) Rozporządzenie Ministra Rozwoju z dnia 26 lipca 2016 r. w sprawie rodzajów dokumentów, jakich może żądać zamawiający od wykonawcy w postępowaniu o udzielenie zamówienia (Dz. U. z 2016 r., poz. 1126),
 - 3) Rozporządzenie Prezesa Rady Ministrów z dnia 28 grudnia 2015 r. w sprawie średniego kursu złotego w stosunku do euro stanowiącego podstawę przeliczania wartości zamówień publicznych (Dz. U. z 2015 r., poz. 2254),
 - 4) Ustawa z dnia 16 kwietnia 1993 r. o zwalczaniu nieuczciwej konkurencji (Dz. U. z 2003 r. Nr 153, poz. 1503 ze zm.),
 - 5) Ustawa z dnia 7 lipca 1994 r. Prawo budowlane (Dz.U. z 2017 r. poz. 1332 ze zm.)
 - 6) Rozporządzenie Ministra Rozwoju z dnia 26 lipca 2016 r. w sprawie wykazu robót budowlanych (Dz. U. z 2016r. poz. 1125),
 - 7) Ustawa z dnia 20 maja 2010 r. o Wyrobach Medycznych (Dz. U. z 2017 r. poz.211 ze zm.),
 - 8) Rozporządzenie Ministra Zdrowia z dnia 17 lutego 2016 r. w sprawie wymagań zasadniczych oraz procedur oceny zgodności wyrobów medycznych (Dz. U. z 2016 r. poz. 211),



3. W zakresie nieuregulowanym niniejszą Specyfikacją Istotnych Warunków Zamówienia, zwaną dalej SIWZ zastosowanie mają przepisy ustawy Pzp.
4. Do czynności podejmowanych przez Zamawiającego i Wykonawcę stosować się będzie przepisy ustawy z dnia 23 kwietnia 1964 r. – Kodeks cywilny (Dz. U. z 2017 r., poz. 459 z zm.), jeżeli przepisy ustawy Pzp nie stanowią inaczej.

ROZDZIAŁ III

OPIS PRZEDMIOTU ZAMÓWIENIA

1. Przedmiotem zamówienia jest **robota budowlana polegająca na rozbudowie głównego zespołu budynków Wojewódzkiego Szpitala Specjalistycznego przy ul. Kamińskiego 73a we Wrocławiu** prowadzoną w ramach zadania inwestycyjnego pn.: „Budowa ośrodka profilaktyki diagnostyki i terapii nowotworów” z środków Regionalnego Programu Operacyjnego Województwa Dolnośląskiego na lata 2014-2020 współfinansowanego z Europejskiego Funduszu Rozwoju Regionalnego w ramach naboru RPDS.06.02.00 - IZ.00-02-158/16; Działanie 6.2 ” Inwestycje w infrastrukturę zdrowotną (onkologia).
2. Zamawiający dysponuje pozwoleniem na prowadzenie robót budowlanych - decyzja nr 4644/2017 z dnia 22.08.2017 r.
3. Przedmiot zamówienia obejmuje:
 - 1) wykonanie roboty budowlanej, której zakres został szczegółowo opisany w dokumentacji technicznej składającej się z:
 - a) wielobranżowego Projektu Budowlanego (*dalej: Projekt*) stanowiącego załącznik nr 4 do niniejszej SIWZ;
 - b) Specyfikacji Technicznych Wykonania i Odbioru Robót Budowlanych (*dalej: STWIORB*) dla poszczególnych branż: stanowiących załącznik nr 5 do niniejszej SIWZ;
 - c) przedmiarów robót (*dalej: Przedmiar*) dla poszczególnych branż stanowiące załącznik nr 6 do SIWZ,
 - 2) dostawę fabrycznie nowych, nieużywanych urządzeń medycznych i innych określonych w *STWIORB* oraz załączniku nr 7 do niniejszej SIWZ.
4. Wykonawca zapewnia, iż zakres prac objętych postępowaniem będzie wystarczający do uzyskania celów określonych w ww. projekcie.
5. Wykonawca wykona cały zakres zamówienia i poniesie wszelkie koszty z tym związane.
6. Wymagany okres gwarancji i rękojmi na roboty budowlane wynosi 60 miesięcy liczony od daty odbioru końcowego.
7. Wymagany okres gwarancji i rękojmi na zaoferowane urządzenia medyczne i inne wynosi nie mniej niż 24 miesięcy liczone od daty odbioru końcowego.
8. Wykonawca zobowiązany będzie wykonywać przedmiot zamówienia w sposób gwarantujący bezpieczeństwo, a roboty mogą być prowadzone tylko w godzinach **od 08:00 do 20:00** od poniedziałku do soboty.
9. Ewentualne występujące w SIWZ i załącznikach do SIWZ nazwy, w tym nazwy własne, znaki towarowe, patentowe, typy i pochodzenie produktów stanowią jedynie doprecyzowanie oczekiwań jakościowych, funkcjonalnych i technologicznych Zamawiającego.
10. Zamawiający dopuszcza składanie ofert równoważnych w przypadkach, o których mowa w ust. 9 przy zachowaniu norm, parametrów i standardów, jakimi charakteryzuje się opisany przez Zamawiającego przedmiot zamówienia. Opisane parametry przedmiotu zamówienia stanowią minimum jakościowe wymagane przez Zamawiającego. Wykonawca, który powołuje się na rozwiązania równoważne zobowiązany jest wykazać, że oferowany przez niego przedmiot zamówienia spełnia wymagania określone przez Zamawiającego.



11. Wykonawca wykona przedmiot zamówienia z materiałów własnych zgodnie z parametrami określonymi w załącznikach do niniejszej SIWZ. Materiały te muszą odpowiadać wymogom wyrobów dopuszczonych do obrotu i stosowania w budownictwie tj. posiadać wymagane atesty, certyfikaty, świadectwa dopuszczenia do eksploatacji, aprobaty techniczne, itp.
12. Wykonawca przed użyciem materiałów zobowiązany jest do przekazania Inspektorowi Nadzoru Inwestorskiego dokumentów potwierdzających spełnianie wymogów określonych w ust. 11 oraz uzyskanie akceptacji na ich użycie. Akceptacja zastosowanych przez Wykonawcę materiałów będzie się odbywać poprzez wprowadzenie kart materiałowych zatwierdzonych przez Inspektora Nadzoru i przedstawiciela Zamawiającego.
13. Wykonawca na własny koszt zorganizuje, zagospodaruje oraz należyście zabezpieczy plac budowy w sposób zapewniający bezpieczeństwo osób przebywających na terenie obiektu i w jego obrębie oraz zabezpieczy przed dostępem osób trzecich.
14. Wykonawca na bieżąco, na własny koszt i we własnym zakresie wywiezie odpady po robotach na działające legalnie wysypisko.
15. Szczegółowe zobowiązania Wykonawcy zostały określone we wzorze umowy, która stanowi załącznik nr 2 do niniejszej SIWZ.
16. Zamówienie może być realizowane przy udziale podwykonawców, w takim przypadku:
 - 1) Wykonawca musi wskazać w ofercie część zamówienia, którego wykonanie zamierza powierzyć podwykonawcy i podania firm podwykonawców i dalszych podwykonawców,
 - 2) Zamawiający żąda, aby przed przystąpieniem do wykonania zamówienia Wykonawca podał nazwy oraz dane kontaktowe podwykonawców. Wykonawca zobowiązany jest do podania zmiany danych podwykonawcy w trakcie realizacji zamówienia a także przekazania informacji o nowych podwykonawcach, którym w trakcie realizacji przedmiotu zamówienia Wykonawca będzie powierzał realizację przedmiotu zamówienia,
 - 3) jeżeli zmiana albo rezygnacja z podwykonawcy dotyczy podmiotu, na którego zasoby Wykonawca powoływał się, na zasadach określonych w art. 22a ust. 1 uPzp, w celu wykazania spełniania warunków udziału w postępowaniu, Wykonawca jest obowiązany wykazać Zamawiającemu, że proponowany inny podwykonawca lub Wykonawca samodzielnie spełnia je w stopniu nie mniejszym niż podwykonawca, na którego zasoby Wykonawca powoływał się w trakcie postępowania o udzielenie zamówienia.
17. Zamawiający na podstawie art. 29 ust. 3a ustawy Pzp wymaga zatrudnienia przez Wykonawcę lub podwykonawcę na podstawie umowy o pracę w rozumieniu przepisów ustawy z dnia 26 czerwca 1974 r. – Kodeks pracy (Dz. U. z 2016r. poz. 1666) z uwzględnieniem minimalnego wynagrodzenia za pracę ustalonego na podstawie art 2 ust. 3-5 ustawy z dnia 10 października 2002 r. (Dz. U. z 2015r. poz. 2008) przez cały okres realizacji przedmiotu zamówienia pracowników wykonujących wskazane przez Zamawiającego czynności w zakresie realizacji zamówienia: bezpośrednie wykonywanie robót budowlanych w zakresie wszystkich branż przewidzianych w dokumentacji – wszyscy pracownicy fizyczni wykonujący roboty w zakresie: roboty ziemne, murarskie, dekarские, tynkarskie, malarskie, betoniarskie, ogólnobudowlane. - za wyjątkiem Kierownika budowy, ekspertów i specjalistów.
18. Wykonawca i podwykonawca zobowiązany jest do złożenia w terminie 5 dni od zawarcia umowy, oświadczenia potwierdzającego zatrudnienie pracowników, o których mowa w ust. 17 niniejszego rozdziału na umowę o pracę.
19. Stosownie do art. 36 ust. 2 pkt 8a) uPzp we wzorze umowy stanowiącym załącznik nr 2 do niniejszej SIWZ, Zamawiający określił sposób dokumentowania zatrudnienia osób, o których mowa w ust. 26 SIWZ, oraz uprawnienia Zamawiającego w zakresie kontroli spełniania przez Wykonawcę wymagań, o których mowa w art. 29 ust. 3a ustawy Pzp a także sankcji z tytułu niespełnienia tych wymagań.
20. Zamawiający nie dopuszcza składania ofert częściowych.



21. Zamawiający nie przewiduje możliwości udzielenia zamówień, o których mowa w art. 67 ust.1 pkt 6).
22. Zamawiający nie dopuszcza składania ofert wariantowych.
23. Zamawiający nie przewiduje prowadzenia aukcji elektronicznej
24. Klasyfikacja zamówienia wg Wspólnego Słownika Zamówień (CPV):
 - 45111200-0 Roboty w zakresie przygotowania terenu pod budowę
 - 45210000-2 Roboty budowlane w zakresie budynków
 - 45300000-0 Roboty instalacyjne w budynkach
 - 45400000-1 Roboty wykończeniowe w zakresie obiektów budowlanych

ROZDZIAŁ IV

TERMIN WYKONANIA ZAMÓWIENIA

Zamawiający wymaga, aby zamówienie zostało zrealizowane w terminie do 11 miesięcy od dnia protokolarnego przekazania Wykonawcy terenu budowy.

ROZDZIAŁ V

WARUNKI UDZIAŁU W POSTĘPOWANIU I WYKAZ OŚWIADCZEŃ LUB DOKUMENTÓW, POTWIERDZAJĄCYCH SPEŁNIANIE WARUNKÓW UDZIAŁU W POSTĘPOWANIU ORAZ BRAKU PODSTAW WYKLUCZENIA

1. O udzielenie zamówienia mogą ubiegać się Wykonawcy, którzy nie podlegają wykluczeniu z postępowania na podstawie art. 24 ust.1 pkt 12) – 23), art. 24 ust. 5 pkt 2) i pkt 4) uPzp oraz spełniają warunki udziału w postępowaniu określone przez Zamawiającego.
2. W celu wykazania wstępnego braku podstaw do wykluczenia oraz potwierdzenia spełniania warunków udziału w postępowaniu Wykonawca składa oświadczenie na podstawie art. 25a ust. 1 uPzp stanowiące załącznik nr 3 do niniejszej SIWZ.
3. Wykonawca w terminie 3 dni od dnia zamieszczenia na stronie internetowej informacji, o której mowa w art. 86 ust. 5 uPzp, składa Zamawiającemu oświadczenie o przynależności lub braku przynależności do tej samej grupy kapitałowej, o której mowa w art. 24 ust. 1 pkt 23) uPzp.
4. Wraz ze złożeniem oświadczenia, Wykonawca może przedstawić dowody, że powiązania z innym Wykonawcą nie prowadzą do zakłócenia konkurencji w postępowaniu o udzielenie zamówienia.
5. Zamawiający przed udzieleniem zamówienia wezwie Wykonawcę, którego oferta została najwyżej oceniona do złożenia w wyznaczonym terminie dokumentów i oświadczeń wymienionych w tabeli:

W celu potwierdzenia okoliczności, o których mowa w art. 25 ust. 1 pkt 3) Upup		
	Warunki udziału w postępowaniu o udzielenie zamówienia	Nazwa (rodzaj) dokumentu potwierdzającego spełnienie warunku składane <u>na wezwanie</u> Zamawiającego
A	W celu wykazania braku podstaw do wykluczenia Wykonawcy w okolicznościach, o których mowa w art. 24 ust. 5 pkt 1) uPzp	odpis z właściwego rejestru lub z centralnej ewidencji i informacji o działalności gospodarczej, jeżeli odrębne przepisy wymagają wpisu do rejestru lub ewidencji

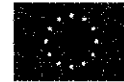

<p>W celu wykazania braku podstaw do wykluczenia Wykonawcy w okolicznościach, o których mowa w:</p> <ul style="list-style-type: none"> • art. 24 ust. 5 pkt 2) uPzp • art. 24 ust. 5 pkt. 4) uPzp 	<p>oświadczenie Wykonawcy składane na podstawie art. 24 ust. 1 – załącznik nr 3</p>
<p>W celu wykazania braku podstaw do wykluczenia Wykonawcy w okolicznościach, o których mowa w art. 24 ust. 5 pkt 8) uPzp</p>	<ol style="list-style-type: none"> 1) zaświadczenia właściwego naczelnika urzędu skarbowego potwierdzającego, że wykonawca nie zalega z opłacaniem podatków, wystawionego nie wcześniej niż 3 miesiące przed upływem terminu składania ofert lub innego dokumentu potwierdzającego, że wykonawca zawarł porozumienie z właściwym organem podatkowym w sprawie spłat tych należności wraz z ewentualnymi odsetkami lub grzywnami, w szczególności uzyskał przewidziane prawem zwolnienie, odroczenie lub rozłożenie na raty zaległych płatności lub wstrzymanie w całości wykonania decyzji właściwego organu; 2) zaświadczenia właściwej terenowej jednostki organizacyjnej Zakładu Ubezpieczeń Społecznych lub Kasy Rolniczego Ubezpieczenia Społecznego albo innego dokumentu potwierdzającego, że wykonawca nie zalega z opłacaniem składek na ubezpieczenia społeczne lub zdrowotne, wystawionego nie wcześniej niż 3 miesiące przed upływem terminu składania ofert lub innego dokumentu potwierdzającego, że wykonawca zawarł porozumienie z właściwym organem w sprawie spłat tych należności wraz z ewentualnymi odsetkami lub grzywnami, w szczególności uzyskał przewidziane prawem zwolnienie, odroczenie lub rozłożenie na raty zaległych płatności lub wstrzymanie w całości wykonania decyzji właściwego organu; 3) oświadczenia wykonawcy o niezaleganiu z opłacaniem podatków i opłat lokalnych, o których mowa w ustawie z dnia 12 stycznia 1991 r. o podatkach i opłatach lokalnych (Dz. U. z 2016 r. poz. 716);
<p><i>W przypadku wskazania przez Wykonawcę dostępności wymaganych dokumentów w formie elektronicznej pod określonym adresem internetowym ogólnodostępnych i bezpłatnych baz danych, Zamawiający pobierze samodzielnie z tych baz danych wskazane przez Wykonawcę dokumenty.</i></p>	



B	W celu potwierdzenia okoliczności, o których mowa w art. 25 ust. 1 pkt 1) Upup	
1)	<u>zdolność techniczna</u>	
	<p>Wykonawca spełni warunek jeśli wykaże, że dysponuje osobami, które będą uczestniczyć w wykonywaniu zamówienia posiadającymi kwalifikacje zawodowe, doświadczenie i uprawnienia w rozumieniu ustawy Prawo budowlane z dnia 7 lipca 1994 (Dz.U. z 2017 r. poz. 1332 ze zm.) – lub odpowiadające im uprawnienia wydane na podstawie wcześniejszych regulacji oraz ustawy z dnia 15 grudnia 2000 r. o samorządach zawodowych architektów oraz inżynierów budownictwa (Dz. U. z 2016 r. poz.1725) lub ustawy z dnia 22 grudnia 2015 r. o zasadach uznawania kwalifikacji zawodowych nabytych w państwach członkowskich Unii Europejskiej (Dz. U. z 2016 r. poz. 65), a w szczególności:</p> <p>1) uprawnienia budowlane w zakresie kierowania i nadzorowania robotami budowlanymi w specjalnościach:</p> <p>a) kierownik budowy – min. 1 osoba posiadająca co najmniej 5 - letnie doświadczenie w sprawowaniu samodzielnych funkcji technicznych w budownictwie oraz uprawnienia do kierowania robotami budowlanymi w specjalności konstrukcyjna - budowlana, w tym kierowaniu co najmniej 2 robotami budowlanymi polegającymi na budowie, przebudowie lub rozbudowie obiektu szpitalnego o kubaturze min. 16 500 m³,</p> <p>b) kierownik grupy robót w zakresie robót sanitarnych – min. 1 osoba posiadająca co najmniej 5 - letnie doświadczenie w sprawowaniu samodzielnych funkcji technicznych w budownictwie oraz uprawnienia do sprawowania samodzielnych funkcji technicznych w budownictwie w specjalności instalacyjnej w zakresie sieci, instalacji i urządzeń cieplnych, wentylacyjnych, gazowych,</p>	<p>1) <u>wykaz osób, które będą uczestniczyć w wykonywaniu zamówienia</u>, w szczególności odpowiedzialnych za kierowanie robotami budowlanymi, wraz z informacjami na temat ich kwalifikacji zawodowych, uprawnień, doświadczenia i wykształcenia niezbędnych do wykonania zamówienia, a także zakresu wykonywanych przez nie czynności oraz informacją o podstawie do dysponowania tymi osobami – załącznik nr 8 do SIWZ;</p> <p>2) <u>oświadczenie Wykonawcy</u> dotyczące wymaganych uprawnień - załącznik nr 9 do SIWZ;</p>

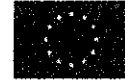

	<p>wodociągowych i kanalizacyjnych bez ograniczeń legitymująca się co najmniej 1 robotą budowlaną polegającą na budowie lub rozbudowie obiektu szpitalnego o kubaturze min. 16 500 m³,</p> <p>a) kierownik grupy robót w zakresie robót elektrycznych – min. 1 osoba posiadająca co najmniej 5- letnie doświadczenie w sprawowaniu samodzielnych funkcji technicznych w budownictwie oraz uprawnienia w specjalności instalacyjnej w zakresie sieci, instalacji i urządzeń elektrycznych i elektroenergetycznych bez ograniczeń. 1 robotą budowlaną polegającą na budowie lub rozbudowie obiektu szpitalnego o kubaturze min. 16 500 m³,</p> <p><i>UWAGA: Dopuszcza się osoby posiadające równoważne uprawnienia wydane w innych krajach, zgodnie z obowiązującymi przepisami w sprawie uznawania kwalifikacji zawodowych.</i></p>	
2)	<u>zdolność zawodowa</u>	
	<p>Wykonawca spełni warunek jeśli wykaże, że w okresie ostatnich 5 lat przed upływem terminu składania ofert, a jeżeli okres prowadzenia działalności jest krótszy - w tym okresie, wykonał należycie minimum:</p> <p>- <u>2 roboty</u> budowlane zrealizowane w ciągu ostatnich 5 lat przed upływem terminu składania ofert, a jeżeli okres prowadzenia działalności jest krótszy – w tym okresie, polegające na budowie lub rozbudowie obiektu, w budynkach kategorii XI (budynki służby zdrowia, opieki społecznej i socjalnej) o wartości robót nie mniejszej niż 10 000 000 PLN brutto (słownie: dziesięć milionów złotych) każda,</p>	<p>wykaz robót zgodnie z załącznikiem nr 10 do SIWZ, wykonanych nie wcześniej niż w okresie ostatnich 5 lat przed upływem terminu składania ofert, a jeżeli okres prowadzenia działalności jest krótszy – w tym okresie, wraz z podaniem ich wartości, rodzaju, daty, miejsca wykonania i podmiotów, na rzecz których roboty te zostały wykonane, przy czym dowodami, o których mowa, są referencje bądź inne dokumenty wystawione przez podmiot, na rzecz którego roboty były wykonywane, a jeżeli z uzasadnionej przyczyny o obiektywnym charakterze Wykonawca nie jest w stanie uzyskać tych dokumentów – oświadczenie Wykonawcy. W przypadku świadczeń okresowych lub ciągłych nadal wykonywanych referencje bądź inne dokumenty potwierdzające należyte wykonanie robót powinny być wydane nie wcześniej niż 3 miesiące przed upływem terminu składania ofert.</p>



	<u>sytuacja finansowa</u>	
3)	Wykonawca spełni warunek, jeśli wykaże, że posiada środki finansowe lub zdolność kredytową na kwotę nie mniejszą niż 19 000 000,00 PLN	informacja banku lub spółdzielczej kasy oszczędnościowo-kredytowej potwierdzającej wysokość posiadanych środków finansowych lub zdolność kredytową wykonawcy, w okresie nie wcześniejszym niż 1 miesiąc przed upływem terminu składania ofert

Jeżeli Wykonawca powołuje się na zasoby innych podmiotów, w celu wykazania braku istnienia wobec nich podstaw wykluczenia oraz spełniania, w zakresie w jakim powołuje się na ich zasoby, warunków udziału w postępowaniu zamieszcza informacje o tych podmiotach w oświadczeniu.

6. Zamawiający może na każdym etapie niniejszego postępowania wezwać Wykonawców do złożenia wszystkich lub niektórych oświadczeń lub dokumentów potwierdzających, że nie podlegają wykluczeniu, spełniają warunki udziału w postępowaniu, a jeżeli zachodzą uzasadnione podstawy do uznania, że złożone uprzednio oświadczenia lub dokumenty nie są już aktualne do złożenia aktualnych oświadczeń i dokumentów.

7. OFERTA WSPÓLNA:

- 1) Wykonawcy mogą wspólnie ubiegać się o udzielenie niniejszego zamówienia, w takim przypadku Wykonawcy ustanawiają pełnomocnika do reprezentowania ich w postępowaniu o udzielenie zamówienia albo reprezentowania w postępowaniu i zawarcia umowy w sprawie zamówienia publicznego.
- 2) Oferta wspólna musi zostać przygotowana i złożona w następujący sposób:
 - a) partnerzy ustanawiają i wskazują pełnomocnika do reprezentowania ich w postępowaniu o udzielenie zamówienia albo reprezentowania w postępowaniu o udzielenie zamówienia i zawarcia umowy w sprawie zamówienia publicznego;
 - b) oferta musi być podpisana w taki sposób, by prawnie zobowiązywała wszystkich Partnerów;
 - c) wszelka korespondencja prowadzona będzie wyłącznie z Pełnomocnikiem.
- 3) W przypadku wspólnego ubiegania się o zamówienie przez Wykonawców, oświadczenia składane na podstawie art. 25a ust. 1 uPzp, składa każdy z Wykonawców ubiegających się o zamówienie.

8. DOKUMENTY SKŁADANE PRZEZ PODMIOTY ZAGRANICZNE:

- 1) Jeżeli Wykonawca ma siedzibę lub miejsce zamieszkania poza terytorium Rzeczypospolitej Polskiej składa dokument lub dokumenty, potwierdzający okoliczności, o którym mowa w art. 25 ust. 1 pkt 3) uPzp wystawione w kraju, w którym ma siedzibę lub miejsce zamieszkania, potwierdzające odpowiednio, że nie otwarto jego likwidacji ani nie ogłoszono upadłości;
- 2) Jeżeli w kraju, w którym Wykonawca ma siedzibę lub miejsce zamieszkania lub miejsce zamieszkania ma osoba, której dokument dotyczy, nie wydaje się dokumentów, o których mowa w pkt 1), zastępuje się je dokumentem zawierającym odpowiednio oświadczenie wykonawcy, ze wskazaniem osoby albo osób uprawnionych do jego reprezentacji, lub oświadczenie osoby, której dokument miał dotyczyć, złożone przed notariuszem lub przed organem sądowym, administracyjnym albo organem samorządu zawodowego lub gospodarczego właściwym ze względu na siedzibę lub miejsce zamieszkania wykonawcy lub miejsce zamieszkania tej osoby;



- 3) Dokument, o którym mowa w pkt 1) powinien być wystawiony nie wcześniej niż 6 miesięcy przez upływem terminu składania ofert;
- 4) Dokumenty sporządzone w języku obcym są składane wraz z tłumaczeniem na język polski.

9. WYKORZYSTANIE POTENCJAŁU INNEGO PODMIOTU:

- 1) Wykonawca, który polega na zdolnościach lub sytuacji innych podmiotów musi udowodnić Zamawiającemu, że realizując zamówienie będzie dysponował niezbędnymi zasobami tych podmiotów przedstawiając Zamawiającemu zobowiązanie w formie pisemnej, które określa:
 - a) zakres dostępnych zasobów innego podmiotu,
 - b) sposób wykorzystania zasobów innego podmiotu przy wykonywaniu zamówienia,
 - c) zakres i okres udziału innego podmiotu przy wykonywaniu zamówienia,
 - d) czy podmiot, na zdolnościach, którego wykonawca polega w odniesieniu do warunków udziału w postępowaniu dotyczących wykształcenia, kwalifikacji zawodowych lub doświadczenia, zrealizuje roboty budowlane lub usługi, których wskazane zdolności dotyczą,
- 2) W odniesieniu do warunków dotyczących wykształcenia, kwalifikacji zawodowych lub doświadczenia, Wykonawca może polegać na zdolnościach innych podmiotów, jeśli podmioty te zrealizują roboty budowlane lub usługi, do realizacji których te zdolności są wymagane.
- 3) Zmiana lub rezygnacja z podwykonawcy na którego zasoby, Wykonawca powoływał się na zasadach określonych w art. 22a ust. 1 odbywa się zgodnie z art. 36 b ust. 2 ustawy Pzp.
- 4) Wykonawca, który polega na zdolnościach lub sytuacji innych podmiotów przedstawia w odniesieniu do tych podmiotów dokumenty w celu wykazania braku podstaw do wykluczenia w okolicznościach, o których mowa w art. 24 ust. 1 oraz art. 24 ust. 5.

10. INFORMACJA O MOŻLIWOŚCI POWIERZENIA WYKONANIA ZAMÓWIENIA PODWYKONAWCOM:

- 1) Zamawiający dopuszcza możliwość powierzenia wykonania części zamówienia podwykonawcom. W takim przypadku Wykonawca zobowiązany jest wskazać w Formularzu ofertowym zamówienia, których wykonanie zamierza powierzyć podwykonawcom i podania firm podwykonawców.

11. Dokumenty inne niż oświadczenia składane są w oryginale lub kopii poświadczonej za zgodność z oryginałem przez Wykonawcę.

ROZDZIAŁ VI

INFORMACJA O SPOSOBIE POROZUMIEWANIA SIĘ ZAMAWIAJĄCEGO Z WYKONAWCAMI ORAZ PRZEKAZYWANIA OŚWIADCZEŃ LUB DOKUMENTÓW, A TAKŻE WSKAZANIE OSÓB UPRAWNIONYCH DO POROZUMIEWANIA SIĘ Z WYKONAWCAMI

1. Wszelkie zawiadomienia, oświadczenia, wnioski oraz informacje Zamawiający oraz Wykonawcy mogą przekazywać pisemnie, faksem lub drogą elektroniczną, za wyjątkiem oferty, oraz oświadczeń i dokumentów wymienionych w rozdziale VI niniejszej SIWZ (również w przypadku ich złożenia w wyniku wezwania, o którym mowa w art. 26 ust. 3 ustawy Pzp) dla których ustawodawca przewidział wyłącznie formę pisemną.
2. W korespondencji kierowanej do Zamawiającego Wykonawca winien posługiwać się numerem sprawy określonym w SIWZ.
3. Wszelkie zawiadomienia, oświadczenia, wnioski oraz informacje przekazane za pomocą faksu lub w formie elektronicznej wymagają na żądanie każdej ze stron, niezwłocznego potwierdzenia faktu ich otrzymania.

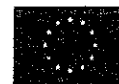

4. Wykonawca może zwrócić się do Zamawiającego o wyjaśnienie treści specyfikacji istotnych warunków zamówienia. Zamawiający udzieli wyjaśnień niezwłocznie, jednak nie później niż na 2 dni przed upływem terminu składania ofert pod warunkiem, że wniosek o wyjaśnienie treści specyfikacji istotnych warunków zamówienia wpłynął do Zamawiającego nie później niż do końca dnia, w którym upływa połowa wyznaczonego terminu składania ofert.
5. Jeżeli wniosek o wyjaśnienie treści specyfikacji istotnych warunków zamówienia wpłynął po upływie terminu składania wniosku lub dotyczy udzielonych wyjaśnień, Zamawiający może udzielić wyjaśnień albo pozostawić wniosek bez rozpoznania.
6. Przedłużenie terminu składania ofert nie wpływa na bieg terminu składania wniosku o wyjaśnienie treści SIWZ.
7. Treść zapytań bez ujawniania źródła zapytania wraz z udzielonymi wyjaśnieniami, Zamawiający zamieści na stronie internetowej <http://wssk.wroc.pl/przetargi/zamowienia-publiczne>
8. W uzasadnionych przypadkach Zamawiający może przed upływem terminu do składania ofert zmienić treść niniejszej SIWZ. Dokonaną zmianę treści SIWZ Zamawiający udostępni na stronie internetowej. W przypadku rozbieżności pomiędzy treścią SIWZ a treścią udzielonych wyjaśnień i zmian, jako obowiązującą należy przyjąć treść informacji zawierającej późniejsze oświadczenie Zamawiającego.
9. Jeżeli przywołana w ust. 8 zmiana prowadzi do zmiany lub sprostowania treści ogłoszenia o zamówieniu, Zamawiający zamieści w Biuletynie Zamówień Publicznych ogłoszenie o zmianie ogłoszenia o zamówieniu.
10. Jeżeli w wyniku zmiany, o której mowa w ust. 8 niezbędny będzie dodatkowy czas na wprowadzenie zmian w ofertach, Zamawiający przedłuży termin składania ofert oraz zamieści informację na stronie internetowej, określonej w ust. 7. Postanowienia ust. 6 stosuje się odpowiednio.
11. Zawiadomienia, oświadczenia, wnioski oraz informacje przekazywane przez Wykonawcę pisemnie winny być składane na adres:
Wojewódzki Szpital Specjalistyczny we Wrocławiu
Dział Zaopatrzenia i Zamówień Publicznych
51-124 Wrocław, ul. Kamińskiego 73A
z dopiskiem: **Szp/FZ – 6/ONKO//2018**
12. Zawiadomienia, oświadczenia, wnioski oraz informacje przekazywane przez Wykonawcę drogą elektroniczną winny być kierowane drogą elektroniczną na adres zp@wssk.wroc.pl, a faksem na nr (71) 32 70 425.
13. Osobą uprawnioną przez Zamawiającego do porozumiewania się z Wykonawcami jest: Koordynator ds. zamówień publicznych Marzena Paszulewicz, tel.: 71/32 70 491; mail: paszulewicz@wssk.wroc.pl
14. Zamawiający informuje, że przepisy ustawy Pzp nie pozwalają na jakikolwiek inny kontakt - zarówno z Zamawiającym jak i osobami uprawnionymi do porozumiewania się z Wykonawcami - niż wskazany w niniejszym rozdziale SIWZ. Oznacza to, że Zamawiający nie będzie reagował na inne formy kontaktowania się z nim, w szczególności na kontakt telefoniczny lub/i osobisty w swojej siedzibie.

ROZDZIAŁ VII

WYMAGANIA DOTYCZĄCE WADIUM

1. Wykonawca zobowiązany jest wnieść wadium w kwocie **578 000,00 zł** (słownie: *pięćset siedemdziesiąt osiem złotych*).
2. Wadium może być wnoszone w jednej lub kilku następujących formach:
 - 1) pieniądzu,



- 2) poręczeniach bankowych lub poręczeniach spółdzielczej kasy oszczędnościowo – kredytowej, z tym że poręczenie kasy jest zawsze poręczeniem pieniężnym,
 - 3) gwarancjach bankowych,
 - 4) gwarancjach ubezpieczeniowych,
 - 5) poręczeniach udzielanych przez podmioty, o których mowa w art. 6b ust. 5 pkt. 2 Ustawy z dnia 9 listopada 2000 r. o utworzeniu Polskiej Agencji Rozwoju Przedsiębiorczości.
3. **Wadium należy wnieść przed upływem terminu składania ofert.**
4. Wadium wniesione w pieniądzu należy wnieść przelewem na konto Zamawiającego prowadzone przez PKO BP SA Regionalny Oddział Korporacyjny we Wrocławiu nr konta 95 1020 5226 0000 6002 0349 8904, z dopiskiem – **Szp/FZ – 6/ONKO/2018**
 5. Za termin wniesienia wadium uważa się dzień wpływu środków na konto Zamawiającego.
 6. Wadium wnoszone w innej formie niż pieniądze należy złożyć w oryginale w Kasie Zamawiającego od poniedziałku do piątku w godzinach 8:00 – 14:00.
 7. Zamawiający zwróci niezwłocznie wadium:
 - 1) wszystkim Wykonawcom po wyborze oferty najkorzystniejszej lub unieważnieniu postępowania, z wyjątkiem Wykonawcy, którego oferta została wybrana, z zastrzeżeniem ust. 8,
 - 2) na wniosek Wykonawcy, który wycofał ofertę przed upływem terminu składania ofert.
 8. Zamawiający zatrzymuje wadium wraz z odsetkami, jeżeli Wykonawca w odpowiedzi na wezwanie, o którym mowa w art. 26 ust. 3 i 3a uPzp, z przyczyn leżących po jego stronie, nie złożył oświadczeń lub dokumentów, potwierdzających okoliczności, o których mowa w art. 25 ust. 1 uPzp, oświadczenia, o którym mowa w art. 25a ust. 1 uPzp, pełnomocnictw lub nie wyraził zgody na poprawienie omyłki, o której mowa w art. 87 ust. 2 pkt. 3 uPzp, co spowodowało brak możliwości wybrania oferty złożonej przez Wykonawcę jako najkorzystniejszej.
 9. Zamawiający zatrzymuje wadium wraz z odsetkami, jeżeli Wykonawca, którego oferta została wybrana:
 - 1) odmówił podpisania umowy w sprawie zamówienia publicznego na warunkach określonych w ofercie,
 - 2) nie wniósł wymaganego zabezpieczenia należytego wykonania umowy, lub jeżeli zawarcie umowy w sprawie zamówienia publicznego stało się niemożliwe z przyczyn leżących po stronie Wykonawcy.
 10. Z treści gwarancji lub poręczenia powinno wynikać bezwarunkowe, na każde pisemne żądanie zgłoszone przez Zamawiającego w terminie związania ofertą, zobowiązanie gwaranta do wypłaty Zamawiającemu pełnej kwoty wadium w okolicznościach określonych, o których mowa w ust. 8 i 9 niniejszego rozdziału.

ROZDZIAŁ VIII

TERMIN ZWIĄZANIA OFERTĄ

1. Wykonawca pozostaje związany złożoną ofertą przez **30 dni**. Bieg terminu związania ofertą rozpoczyna się wraz z upływem terminu składania ofert.
2. Zamawiający zastrzega sobie możliwość co najmniej na 3 dni przed upływem terminu związania ofertą, jednorazowego zwrócenia się do Wykonawców o wyrażenie zgody na przedłużenie tego terminu o oznaczony okres, nie dłuższy jednak niż 60 dni.
3. Odmowa wyrażenia zgody, o której mowa w ust. 2 nie powoduje utraty wadium.
4. Zgoda Wykonawcy na przedłużenie okresu związania ofertą jest dopuszczalna tylko z jednoczesnym przedłużeniem okresu ważności wadium albo, jeżeli nie jest to możliwe, z wniesieniem nowego wadium na przedłużony okres związania ofertą. Jeżeli przedłużenie terminu związania ofertą dokonywane jest po



wyborze oferty najkorzystniejszej, obowiązek wniesienia nowego wadium lub jego przedłużenia dotyczy jedynie Wykonawcy, którego oferta została wybrana jako najkorzystniejsza.

ROZDZIAŁ IX

OPIS SPOSOBU PRZYGOTOWANIA OFERTY

1. Oferta musi zawierać następujące oświadczenia i dokumenty:
 - 1) wypełniony formularz ofertowy sporządzony z wykorzystaniem wzoru stanowiącego załącznik nr 1 do SIWZ wraz z formularzem asortymentowo – cenowym (załącznik nr 1.1 do Formularza oferty),
 - 2) oświadczenie Wykonawcy z art. 25a ust. 1 uPzp stanowiące załącznik nr 3 do SIWZ;
 - 3) pełnomocnictwo dla osoby podpisującej ofertę zgodnie z ust. 5 niniejszego Rozdziału (jeśli dotyczy),
 - 4) dowód wniesienia wadium,
 - 5) deklarację podmiotu udostępniającego swoje zasoby ze wskazaniem w jakiej części je udostępni (jeżeli dotyczy).
2. Każdy Wykonawca może złożyć tylko jedną ofertę. Złożenie większej liczby ofert lub oferty zawierającej propozycje wariantowe spowoduje odrzucenie wszystkich ofert złożonych przez Wykonawcę.
3. Ofertę należy przygotować ściśle według wymagań określonych w niniejszej SIWZ.
4. Oferta musi być podpisana przez osoby upoważnione do reprezentowania Wykonawcy i zaciągania w jego imieniu zobowiązań finansowych, w wysokości odpowiadającej cenie oferty. Oznacza to, iż jeżeli z dokumentu określającego status prawny Wykonawcy lub pełnomocnictwa wynika, iż do reprezentowania Wykonawcy upoważnionych jest łącznie kilka osób, dokumenty wchodzące w skład oferty muszą być podpisane przez wszystkie te osoby,
5. W przypadku podpisania oferty oraz poświadczenia za zgodność z oryginałem kopii dokumentów przez osobę niewymienioną w dokumencie rejestracyjnym (ewidencyjnym) Wykonawcy, należy do oferty dołączyć stosowne pełnomocnictwo w oryginale lub kopii poświadczoną notarialnie.
6. Zamawiający może żądać przedstawienia oryginału lub notarialnie poświadczonej kopii dokumentu wyłącznie wtedy, gdy złożona przez Wykonawcę kopia dokumentu jest nieczytelna lub budzi wątpliwości co do jej prawdziwości,
7. We wszystkich przypadkach, gdzie jest mowa o pieczętkach, Zamawiający dopuszcza złożenie czytelnego podpisu,
8. Wykonawca ponosi wszelkie koszty związane z przygotowaniem i złożeniem oferty.
9. Zaleca się, aby wszystkie strony oferty były ponumerowane a cała oferta wraz z załącznikami była w trwały sposób ze sobą połączona w sposób uniemożliwiający jej dekompletację.
10. Wszelkie miejsca w ofercie, w których Wykonawca naniósł poprawki lub zmiany wpisywanej przez siebie treści muszą być parafowane przez osobę (osoby) podpisującą (podpisujące) ofertę.
11. Dokumenty sporządzone w języku obcym są składane wraz z tłumaczeniem na język polski.
12. Oferty są jawne od chwili ich otwarcia.
13. Zamawiający nie ujawnia informacji stanowiących tajemnicę przedsiębiorstwa w rozumieniu przepisów o zwalczaniu nieuczciwej konkurencji, jeżeli Wykonawca nie później niż w terminie składania ofert zastrzegł, że nie mogą one być udostępnione oraz wykazał, iż zastrzeżone informacje stanowią tajemnicę przedsiębiorstwa. Wykonawca nie może zastrzec informacji, o których mowa w art. 86 ust. 4 Pzp, tj.: nazwy i adresu, informacji dotyczących ceny.
14. Nie wykazanie przez Wykonawcę, iż zastrzeżone informacje stanowią tajemnicę przedsiębiorstwa spowoduje odtajnienie zastrzeżonych informacji.



15. Za wykazanie, że zastrzeżone informacje stanowią tajemnicę przedsiębiorstwa uważa się udowodnienie spełnienia łącznie następujących warunków:
- 1) informacja ma charakter techniczny, technologiczny, organizacyjny przedsiębiorstwa lub inny posiadający wartość gospodarczą,
 - 2) informacja nie została ujawniona do wiadomości publicznej,
 - 3) podjęto w stosunku do niej niezbędne działania w celu zachowania poufności poprzez wskazanie konkretnych okoliczności, czynności, które zostały podjęte przez Wykonawcę jak np. wykazanie się wewnętrznymi regulaminami, pozwalającymi przypuszczać, iż informacja nie może zostać upubliczniona.
16. W związku z powyższym Wykonawca zobowiązany jest do wypełnienia odpowiedniego punktu wzoru formularza ofertowego. Zastrzeżone informacje winny być odpowiednio oznaczone na właściwym dokumencie widocznym napisem: „tajemnica przedsiębiorstwa” i złożone w odrębnej kopercie wewnętrznej, a na ich miejscu w dokumentacji należy zamieścić stosowne odsyłacze.
17. Jeżeli zastrzeżone przez Wykonawcę informacje nie stanowią tajemnicy przedsiębiorstwa lub są jawne na podstawie przepisów ustawy (np. art. 86 ust. 4 ustawy) lub odrębnych przepisów, Zamawiający zobowiązany jest do ujawnienia tych informacji w ramach prowadzonego postępowania o udzielenie zamówienia publicznego.
18. W przypadku, gdy w jednym dokumencie Wykonawca zawrze informacje stanowiące tajemnicę przedsiębiorstwa oraz informacje, do ujawnienia których Zamawiający będzie zobowiązany, Zamawiający ujawni cały dokument, zaś Wykonawca ponosić będzie odpowiedzialność za niewłaściwe zabezpieczenie informacji objętych tajemnicą przedsiębiorstwa.
19. Zamawiający informuje, że w przypadku kiedy Wykonawca otrzyma od Zamawiającego wezwanie do wyjaśnienia zaoferowanej przez niego ceny w trybie art. 90 ust. 1 ustawy Pzp, a złożone przez Wykonawcę wyjaśnienia i/lub dowody stanowiąc będą tajemnicę przedsiębiorstwa w rozumieniu ustawy o zwalczaniu nieuczciwej konkurencji, Wykonawcy będzie przysługiwało prawo zastrzeżenia ich jako tajemnica przedsiębiorstwa pod warunkiem, że Wykonawca oprócz samego zastrzeżenia jednocześnie wykaże, iż dane informacje stanowią tajemnicę przedsiębiorstwa
20. Ofertę należy złożyć w zamkniętej kopercie oznaczonej danymi Wykonawcy. Na kopercie należy umieścić informacje:

nazwa i adres Wykonawcy

OFERTA PRZETARGOWA

**„Rozbudowa budynku Wojewódzkiego Szpitala Specjalistycznego
we Wrocławiu w ramach zadania inwestycyjnego pn: „Budowa
ośrodka profilaktyki, diagnostyki i terapii nowotworów”**

Szp/FZ – 6/ONKO/2018

Uwaga:

Nie otwierać przed **dnem2017 r. godz.**

Oferta zawiera kart – ilość kart zastrzeżonych

21. Wykonawca może wprowadzić zmiany, poprawki, modyfikacje i uzupełnienia do złożonej oferty pod warunkiem, że Zamawiający otrzyma pisemne zawiadomienie o wprowadzeniu zmian przed terminem składania ofert. Powiadomienie o wprowadzeniu zmian musi być złożone wg takich samych zasad, jak składana oferta tj. w kopercie odpowiednio oznakowanej napisem „ZMIANA”. Koperty oznaczone „ZMIANA” zostaną otwarte przy otwieraniu oferty Wykonawcy, który wprowadził zmiany i po stwierdzeniu poprawności procedury dokonywania zmian, zostaną dołączone do oferty.
22. Wykonawca ma prawo przed upływem terminu składania ofert wycofać się z postępowania poprzez złożenie pisemnego powiadomienia, według tych samych zasad jak wprowadzanie zmian i poprawek z



napisem na kopercie „WYCOFANIE”. Koperty oznakowane w ten sposób będą otwierane w pierwszej kolejności. Koperty ofert wycofywanych nie będą otwierane.

23. Po upływie terminu składania ofert Wykonawca nie może dokonać zmian w ofercie.
24. W przypadku nieprawidłowego zaadresowania lub zamknięcia oferty Zamawiający nie bierze odpowiedzialności za złe skierowanie przesyłki i jej przedterminowe otwarcie.
25. Oferta, której treść nie będzie odpowiadać treści SIWZ, z zastrzeżeniem art. 87 ust. 2 ustawy Pzp zostanie odrzucona (art. 89 ust. 1 pkt 2 ustawy Pzp). Wszelkie niejasności i obiekcje dotyczące treści zapisów w SIWZ należy zatem wyjaśnić z Zamawiającym przed terminem składania ofert w trybie przewidzianym w rozdziale VII niniejszej SIWZ. Przepisy ustawy Pzp nie przewidują negocjacji warunków udzielenia zamówienia, w tym zapisów wzoru umowy, po terminie otwarcia ofert.

ROZDZIAŁ X

MIEJSCE ORAZ TERMIN SKŁADANIA I OTWARCIA OFERT

1. Ofertę, sporządzoną zgodnie z wymaganiami niniejszej SIWZ, należy przesać lub złożyć w Dziale Zaopatrzenia i Zamówień Publicznych Wojewódzkiego Szpitala Specjalistycznego we Wrocławiu przy ul. Kamińskiego 73a, Budynek nr 10 **do godziny 09:00 do dnia 30.01.2018 r.**
2. Decydujące znaczenie dla oceny zachowania terminu składania ofert ma data i godzina wpływu oferty do Zamawiającego, a nie data jej wysłania przesyłką pocztową lub kurierską.
3. Zamawiający niezwłocznie zawiadamia Wykonawcę o złożeniu oferty po terminie oraz zwraca ofertę po upływie terminu do wniesienia odwołania.
4. Z zawartością ofert nie można zapoznać się przed upływem terminu otwarcia ofert.
5. Publiczne otwarcie ofert nastąpi w dniu **30.01.2018 r. o godz. 10:00** w Dziale Zaopatrzenia i Zamówień Publicznych – Budynek nr 10 Wojewódzkiego Szpitala Specjalistycznego we Wrocławiu przy ul. Kamińskiego 73a.
6. Bezpośrednio przed otwarciem ofert Zamawiający poda kwotę jaką zamierza przeznaczyć na sfinansowanie zamówienia.
7. Podczas otwarcia ofert Zamawiający przy udziale osób zainteresowanych poda:
 - 1) nazwy (firmy) oraz adresy wykonawców,
 - 2) informacje dotyczące ceny oraz pozostałych kryteriów,
8. Niezwłocznie po upływie terminu składania ofert zamawiający zamieści na stronie internetowej <http://wssk.wroc.pl/> informacje dotyczące:
 - 1) kwoty, jaką zamierza przeznaczyć na sfinansowanie zamówienia,
 - 2) firm oraz adresów wykonawców, którzy złożyli oferty w terminie;
 - 3) ceny i informacje dot. pozostałych kryteriów.

ROZDZIAŁ XI

OPIS SPOSOBU OBLICZENIA CENY

1. Ceną oferty jest wynagrodzenie ryczałtowe.
2. Wynagrodzenie ryczałtowe i musi uwzględniać wszystkie koszty związane z realizacją przedmiotu zamówienia zgodnie z opisem przedmiotu zamówienia oraz wzorem umowy określonym w niniejszej SIWZ oraz obejmować wszelkie koszty, jakie poniesie Wykonawca z tytułu należytej oraz zgodnej z obowiązującymi przepisami realizacji przedmiotu zamówienia, w tym wszystkie opłaty i podatki, obejmujące m. in. podatek od towarów i usług (VAT).



3. Ceny muszą być: podane i wyliczone w zaokrągleniu do dwóch miejsc po przecinku według zasady, że trzecia cyfra po przecinku od 5 w górę powoduje zaokrąglenie drugiej cyfry po przecinku w górę o 1. Jeżeli trzecia cyfra po przecinku jest niższa od 5, to druga cyfra po przecinku nie ulega zmianie.
4. Sposób zapłaty i rozliczenia za realizację niniejszego zamówienia, określone zostały we wzorze umowy stanowiący załącznik nr 2 do SIWZ.
5. Cena oferty winna być wyrażona w złotych polskich (PLN).
6. Zgodnie z art. 91 ust. 3a uPzp, jeżeli złożono ofertę, której wybór prowadziłyby do powstania u Zamawiającego obowiązku podatkowego zgodnie z przepisami o podatku od towarów i usług, Zamawiający w celu oceny takiej oferty dolicza do przedstawionej w niej ceny podatek od towarów i usług, który miałby obowiązek rozliczyć zgodnie z tymi przepisami.

ROZDZIAŁ XII

OPIS KRYTERIÓW, KTÓRYMI ZAMAWIAJĄCY BĘDZIE SIĘ KIEROWAŁ PRZY WYBORZE OFERTY WRAZ Z PODANIEM WAGI TYCH KRYTERIÓW I SPOSOBU OCENY OFERT

1. Zamawiający przyjął następujące kryteria oceny ofert:
 - 1) cena – 60 %
 - 2) okres gwarancji i rękojmi dla zaoferowanych urządzeń (nie krótszy niż 24 miesiące i nie dłuższy niż 48 miesięcy) – 20%
 - 3) doświadczenie kierownika budowy przewidzianego do realizacji umowy – 15 %
 - 4) zastosowanie elementów z miedzi Cu² w elementach wskazanych w projekcie (obszar kolumn, gazów medycznych, paneli) – 5 %

2. Kryteria zostaną wyliczone według poniższych wzorów:

Kryterium nr 1 – cena (C)

$$C = \frac{C_{\min}}{C_{\text{bad}}} \times 60 \% \times 100$$

gdzie:

C_{\min} - min. cena brutto spośród oferowanych

C_{bad} - cena brutto oferty badanej

Kryterium nr 2 – okres gwarancji i rękojmi (OGR)

$$\text{OGR} = \frac{\text{OGR}_{\text{bad. oferty}}}{\text{OGR}_{\text{max oferowany}}} \times 20 \% \times 100 \text{ pkt}$$

gdzie:

$\text{OGR}_{\text{bad. oferty}}$ - okres gwarancji i rękojmi dla urządzeń medycznych i innych w ofercie badanej

OGR_{max} - okres gwarancji i rękojmi dla urządzeń medycznych i innych maksymalny zaoferowany



UWAGA: zaoferowany okres gwarancji i rękojmi dla urządzeń medycznych i innych nie może być krótszy niż 24 miesiące i dłuższy niż 48 miesięcy. W przypadku nie podania w ofercie okresu gwarancji i rękojmi lub podania okresu gwarancji i rękojmi krótszego niż 24 miesiące - oferta zostanie odrzucona.

Kryterium nr 3 – doświadczenie kierownika budowy przewidzianego do realizacji umowy - (DK)

Ocena ofert dokonywana będzie w kryterium doświadczenie kierownika budowy przewidzianego do realizacji zamówienia, zgodnie z poniższą punktacją:

- 2 roboty – 2 pkt
- 3 roboty – 4 pkt
- 4 roboty – 6 pkt
- 5 robót – 8 pkt
- 6 robót – 10 pkt
- 7 robót – 12 pkt
- powyżej 7 robót – 15 pkt

W niniejszym kryterium, oferta może uzyskać maksymalnie 15 punktów. Ostateczna ocena ofert w kryterium „doświadczenie kierownika budowy przewidzianego do realizacji umowy” zostanie dokonana wg wzoru:

$$DK = \frac{DK_{bad.}}{DK_{no.}} \times 15 \% \times 100 \text{ pkt}$$

gdzie:

DK - ilość punktów uzyskanych przez badaną ofertę w kryterium „doświadczenie kierownika budowy przewidzianego do realizacji umowy”

DK_{bad} – suma punktów uzyskanych przez badaną ofertę

DK_{no} – największa suma (łączna ilość) punktów uzyskanych spośród badanych ofert

Kryterium nr 4 – zastosowanie elementów z miedzi Cu² w elementach wskazanych w projekcie – (Cu)

Tak – 5 pkt

Nie – 0 pkt

Ocenę końcową każdej z ofert stanowić będzie suma punktów uzyskanych we wszystkich przyjętych kryteriach oceny ofert według formuły: $O = C + OGR + DK + Cu$

gdzie:

O – ocena końcowa każdej z badanych ofert

C – ilość punktów uzyskanych przez badaną ofertę w kryterium „cena”

OGR - ilość punktów uzyskanych przez badaną ofertę w kryterium „okres gwarancji i rękojmi dla urządzeń medycznych i innych”

DK - ilość punktów uzyskanych przez badaną ofertę w kryterium „doświadczenie kierownika budowy przewidzianego do realizacji umowy”

Cu – ilość punktów uzyskanych przez badaną ofertę w kryterium „zastosowanie elementów z miedzi Cu² w elementach wskazanych w projekcie”

3. W toku dokonywania badania i oceny ofert Zamawiający może żądać udzielenia przez Wykonawców wyjaśnień treści złożonych przez nich ofert.
4. Zamawiający na podstawie art. 24aa uPzp, dokona oceny ofert w oparciu o kryterium, o którym mowa w **ust. 1, a następnie zbada, czy Wykonawca, którego oferta została oceniona jako najkorzystniejsza, nie podlega wykluczeniu oraz spełnia warunki udziału w postępowaniu.**
5. Jeżeli nie można wybrać oferty najkorzystniejszej z uwagi na to, że dwie lub więcej ofert przedstawia taki



sam bilans ceny i innego kryterium oceny ofert, Zamawiający spośród tych ofert wybiera ofertę z niższą ceną, a jeżeli zostały złożone oferty o takiej samej cenie wezwie Wykonawców, którzy złożyli te oferty, do złożenia w terminie określonym przez Zamawiającego ofert dodatkowych.

6. Zamawiający udzieli zamówienia Wykonawcy, którego oferta odpowiada wszystkim wymaganiom przedstawionym w niniejszej SIWZ i ustawie Pzp oraz została oceniona jako najkorzystniejsza w oparciu o podane kryterium oceny ofert, tj. uzyska największą liczbę punktów.

ROZDZIAŁ XIII

INFORMACJE O FORMALNOŚCIACH, JAKIE POWINNY ZOSTAĆ DOPEŁNIONE PO WYBORZE OFERTY W CELU ZAWARCIA UMOWY W SPRAWIE ZAMÓWIENIA PUBLICZNEGO

1. Osoby reprezentujące Wykonawcę przy podpisywaniu umowy powinny posiadać ze sobą dokumenty potwierdzające ich umocowanie do podpisania umowy, o ile umocowanie to nie będzie wynikać z dokumentów załączonych do oferty.
2. W przypadku wyboru oferty złożonej przez Wykonawców wspólnie ubiegających się o udzielenie zamówienia Zamawiający może żądać przed zawarciem umowy przedstawienia umowy regulującej współpracę tych Wykonawców. Umowa taka winna określać strony umowy, cel działania, sposób współdziałania, zakres prac przewidzianych do wykonania każdemu z nich, solidarną odpowiedzialność za wykonanie zamówienia, oznaczenie czasu trwania konsorcjum (obejmującego okres realizacji przedmiotu zamówienia, gwarancji i rękojmi), wykluczenie możliwości wypowiedzenia umowy konsorcjum przez któregokolwiek z jego członków do czasu wykonania zamówienia.
3. Zawarcie umowy nastąpi wg wzoru Zamawiającego.
4. Postanowienia ustalone we wzorze umowy nie podlegają negocjacom.
5. W przypadku, gdy Wykonawca, którego oferta została wybrana jako najkorzystniejsza, uchyla się od zawarcia umowy, Zamawiający będzie mógł wybrać ofertę najkorzystniejszą spośród pozostałych ofert, bez przeprowadzenia ich ponownego badania i oceny chyba, że zachodzą przesłanki, o których mowa w art. 93 ust. 1 ustawy Pzp.
6. Zamawiający zawrze umowę z wybranym Wykonawcą w terminie nie krótszym niż 5 dni od dnia przesłania zawiadomienia o wyborze oferty, nie później jednak niż przed upływem terminu związania ofertą, z zastrzeżeniem art. 94 ust.2 pkt 1) lit a) ustawy Pzp.
7. W terminie 30 dni od dnia zawarcia umowy Zamawiający zamieści ogłoszenie o udzieleniu zamówienia w Biuletynie Zamówień Publicznych.

ROZDZIAŁ XIV

WYMAGANIA DOTYCZĄCE ZABEZPIECZENIA NALEŻYTEGO WYKONANIA UMOWY

1. Zamawiający wymaga od Wykonawcy wniesienia zabezpieczenia należytego wykonania umowy.
2. Tytułem zabezpieczenia należytego wykonania umowy Wykonawca wniesie 10 % wartości umowy brutto.
3. Zabezpieczenie należytego wykonania umowy może być wniesione przez Wykonawcę w jednej lub kilku następujących formach zgodnie z wyborem Wykonawcy:
 - 1) pieniądzu,
 - 2) poręczeniach bankowych lub poręczeniach spółdzielczej kasy oszczędnościowo- kredytowej, z tym, że zobowiązanie kasy jest zawsze zobowiązaniem pieniężnym,
 - 3) gwarancjach bankowych,



- 4) gwarancjach ubezpieczeniowych,
- 5) poręczeniach udzielanych przez podmioty, o których mowa w art. 6b ust. 5 pkt. 2 Ustawy z dnia 9 listopada 2000 r. o utworzeniu Polskiej Agencji Rozwoju Przedsiębiorczości.
4. Wykonawca wniesie zabezpieczenie należytego wykonania umowy w dniu zawarcia umowy.
5. Zabezpieczenie należytego wykonania umowy w pieniądzu Wykonawca wpłaca przelewem na konto Zamawiającego prowadzonego w PKO BP SA Regionalny Oddział Korporacyjny we Wrocławiu nr konta 95 1020 5226 0000 6002 0349 8904 z dopiskiem - **dot. Szp/FZ – 6/ONKO/2018**
6. Zabezpieczenie należytego wykonania umowy wnoszone w poręczeniach bankowych, gwarancjach bankowych i ubezpieczeniowych oraz poręczeniach należy złożyć w oryginale w kasie Zamawiającego. Kasa czynna w godzinach od 8.00 do 14.00.
7. W przypadku wniesienia wadium w pieniądzu Wykonawca może wyrazić zgodę na zaliczenie kwoty wadium na poczet zabezpieczenia,
8. Zamawiający zobowiązuje się zwrócić 70 %, zabezpieczenia należytego wykonania umowy w terminie 30 dni po końcowym odbiorze przedmiotu zamówienia, a 30 % zabezpieczenia w terminie 15 dni po upływie okresu rękojmi i gwarancji za wady wraz z odsetkami wynikającymi z umowy rachunku bankowego, na którym było ono przechowywane, pomniejszone o koszt prowadzenia rachunku oraz prowizji bankowej za przelew pieniędzy na rachunek bankowy Wykonawcy.

ROZDZIAŁ XV

WZÓR UMOWY

1. Zamawiający nie przewiduje zawarcia umowy ramowej.
2. Jako odrębny załącznik nr 2 do SIWZ, Zamawiający zamieścił wzór umowy, który określa warunki realizacji przedmiotowego zamówienia publicznego.

ROZDZIAŁ XVI

ŚRODKI OCHRONY PRAWNEJ

Wykonawcy oraz innemu podmiotowi, jeżeli ma lub miał interes w uzyskaniu danego zamówienia oraz poniósł lub może ponieść szkodę w wyniku naruszenia przez Zamawiającego przepisów ustawy, przysługują środki ochrony prawnej, o których mowa w Dziale VI uPzp.

Integralną część niniejszej SIWZ stanowią:

Załącznik nr 1 - formularz ofertowy

Załącznik nr 2 - wzór umowy

Załącznik nr 3 – oświadczenie Wykonawcy z art. 25a ust. 1 uPzp

Załącznik nr 4 – wielobranżowy Projekt Budowlany

Załącznik nr 5 - Specyfikacja Techniczna Wykonania i Odbioru Robót Budowlanych

Załącznik nr 6 – przedmiar robót

Załącznik nr 7 – parametry techniczne służą materiałowej

Załącznik nr 8 – wykaz osób, które będą skierowane przez Wykonawcę do realizacji zamówienia

Załącznik nr 9 – oświadczenie Wykonawcy dotyczące wymaganych uprawnień

Załącznik nr 10 – wykaz wykonanych robót budowlanych

FORMULARZ OFERTOWY

Zamawiający:

**Wojewódzki Szpital Specjalistyczny we Wrocławiu
ul. H. Kamińskiego 73a
51-124 Wrocław**

OFERTA NA ROBOTĘ BUDOWLANĄ PN.:

„Rozbudowa budynku Wojewódzkiego Szpitala Specjalistycznego we Wrocławiu w ramach zadania inwestycyjnego pn.: „Budowa ośrodka profilaktyki, diagnostyki i terapii nowotworów”

I. DANE WYKONAWCY

**Nazwa i siedziba
Wykonawcy*)**

.....
.....
ul:
kod:
miejsowość:

**Forma prowadzonej działalności/ nr
KRS-
jeżeli dotyczy**

Jeżeli odnośna dokumentacja jest dostępna w formie elektronicznej, proszę wskazać: (adres internetowy, wydający urząd lub organ, dokładne dane referencyjne dokumentacji)

**) w przypadku konsorcjum wpisać
nazwę i siedzibę partnera oraz wpisać
lidera*

.....
.....
ul:
kod:
miejsowość:

NIP

REGON

**Adres do korespondencji
(jeżeli jest inny niż adres siedziby)**

ul:
kod:
miejsowość:

**Osoba odpowiedzialna za kontakty z
Zamawiającym**

.....

Dane teled adresowe, na które należy przekazywać korespondencję związaną z niniejszym postępowaniem	e- mail: fax: tel.:
Czy wykonawca jest małym lub średnim przedsiębiorstwem?	<i>Tak/Nie</i>

II. PRZEDMIOT ZAMÓWIENIA

Składam ofertę na zamówienie publiczne prowadzone w trybie przetargu nieograniczonego pn.:

„ROZBUDOWA BUDYNKU WOJEWÓDZKIEGO SZPITALA SPECJALISTYCZNEGO WE WROCŁAWIU W RAMACH ZADANIA INWESTYCYJNEGO PN: „BUDOWA OŚRODKA PROFILAKTYKI, DIAGNOSTYKI I TERAPII NOWOTWORÓW”

dla Wojewódzkiego Szpitala Specjalistycznego we Wrocławiu

III. CENA OFERTY

Cena ryczałtowa oferty zgodnie z formularzem asortymentowo - cenowym stanowiącym załącznik nr 1 do Formularza ofertowego wynosi:

Cena oferty ogółem brutto

Słownie cena brutto zł

Okres gwarancji i rękojmi dla zaoferowanych urządzeń

udzielam - miesięcznej gwarancji i rękojmi liczonej od daty podpisania protokołu odbioru

Doświadczenie kierownika budowy przewidzianego do realizacji umowy

..... nadzorowanych robót

Zastosowanie elementów z miedzi Cu2 w elementach wskazanych w projekcie

**TAK
NIE**

**)wybrać odpowiednio, niepotrzebne skreślić*

IV. OŚWIADCZENIA I ZOBOWIĄZANIA WYKONAWCY:

Oświadczam, że:

- zamówienie zostanie zrealizowane w terminie określonym w SIWZ;
- w cenie oferty zostały uwzględnione wszystkie koszty wykonania zamówienia,
- uważam się za związanego niniejszą ofertą na okres 30 dni licząc od dnia otwarcia ofert,

Zobowiązuje się do:

- zawarcia umowy na warunkach określonych we wzorze umowy, w miejscu i terminie wyznaczonym przez Zamawiającego,
- wyznaczenia osoby do kontaktów z Zamawiającym w sprawach dotyczących realizacji przedmiotu zamówienia : e-mail:tel./fax:
- Kierownik budowy..... tel. posiadający uprawnienia w zakresie nr uprawnień
- Kierownik w zakresie branży sanitarnej

5. Kierownik w zakresie branży instalacyjnej sieci, instalacji i urządzeń elektrycznych i elektroenergetycznych - posiadający uprawnienia elektryczne, nr uprawnień tel.
 6. Zgłoszenie awarii będzie dokonywane przez Zamawiającego faxem wysłanym na adres serwisu gwarancyjnego znajdującego się w.....tel..... fax
 7. Wybór mojej oferty **będzie/nie będzie***) prowadzić do powstania u Zamawiającego obowiązku podatkowego (w przypadku zaistnienia okoliczności, o której mowa należy wskazać nazwę rodzaj towaru, którego dostawa będzie prowadzić do jego powstania, wskazując jego wartość bez kwoty podatku.
 8. Wszystkie wymagane w niniejszym postępowaniu przetargowym oświadczenia złożyłem ze świadomością odpowiedzialności karnej za składanie fałszywych oświadczeń w celu uzyskania korzyści majątkowych;
- *)*wybrać odpowiednio, niepotrzebne skreślić*

V. POTWIERDZENIE WNIESIENIA WADIUM

Wykonawca oświadcza, że wniósł wadium przed upływem terminu składania ofert w wysokości:

..... zł w formie

Nazwa banku i numer konta na które Zamawiający powinien dokonać zwrotu wadium
(wypełnić jeżeli dotyczy)

.....

VI. PODWYKONAWCY (wypełnić, jeżeli dotyczy)

Przedmiot zamówienia zamierzam wykonać*) **samodzielnie/wykonać przy udziale podwykonawców****).

**)Przy realizacji przedmiotu zamówienia zobowiązuję się do zawarcia umowy z podwykonawcami:

- 1)w zakresie
- 2)w zakresie
- 3)w zakresie

*) *wybrać odpowiednio*

**) *wypełnić w przypadku powierzenia wykonania części zamówienia przy udziale podwykonawców*

VII. PODWYKONAWCA WYSTĘPUJĄCY JAKO PODMIOT TRZECI, NA KTÓREGO ZASOBY POWOŁUJE SIĘ WYKONAWCA (wypełnić, jeżeli dotyczy)

1. Przy realizacji niniejszego zamówienia **będę/nie będę***) polegał na zasobach innych podmiotów

2. **) Informacje dotyczące podmiotu, na którego zasoby powołuje się Wykonawca:

- 1)w zakresie
- 2)w zakresie
- 3)w zakresie

*) *wybrać odpowiednio*

**) *wypełnić w przypadku powołania się na zasoby wraz z określeniem ich zakresu*

VIII. RACHUNEK BANKOWY WYKONAWCY

Nr rachunku bankowego Wykonawcy na który zostanie dokonana płatność za wykonanie przedmiotu zamówienia:

Nr rachunku prowadzonego przez bank

IX. TAJEMNICA PRZEDSIĘBIORSTWA

Korzystając z uprawnienia nadanego treścią art. 8 ust. 3 ustawy Prawo zamówień publicznych z dnia 29.01.2004 r. zastrzegam, że informacje:

..... (wymienić
czego dotyczy)

zawarte są w następujących dokumentach:

....., które
stanowią tajemnicę przedsiębiorstwa zgodnie z definicją zawartą w treści art. 11 ust. 4 ustawy z 16.04.1993 r.
o zwalczaniu nieuczciwej konkurencji, (Dz. U. z 2003 r., nr 153, poz. 1503 z późn. zm.) i nie mogą być
udostępniane innym uczestnikom postępowania.

Jednocześnie wykazuje, iż zastrzeżone informacje stanowią tajemnicę przedsiębiorstwa, ponieważ:

UZASADNIENIE

Uwaga:

*Zastrzeżone informacje winny być odpowiednio oznaczone na właściwym dokumencie widocznym napisem
„tajemnica przedsiębiorstwa” i złożone w odrębnej kopercie wewnętrznej, a na ich miejscu w dokumentacji
zamieszczone stosowne odsyłacze*

.....
(podpis i pieczęć imienna Wykonawcy lub osoby
uprawnionej do reprezentowania Wykonawcy)

Załącznik nr 1.1. do
formularza oferty
Szp/FZ – 59/ONKO/2017

.....
pieczęć Wykonawcy

Nazwa przedmiotu zamówienia	producent	Ilość	cena jedn. netto	wartość netto	VAT %	cena jedn. brutto	wartość brutto
1	2	3	4	5	6	7	8
*)							
Wartość końcowa							

Słownie wartość brutto wynosi:.....

*) w celu ewidencji księgowej proszę wyszczególnić i wycenić wszystkie elementy przedmiotu zamówienia wchodzące w jego skład (kolumna nr 1) tj. zaoferowane urządzenia medyczne i inne

.....
(podpis i pieczęć imienna Wykonawcy lub osoby uprawnionej do reprezentowania Wykonawcy)



Załącznik nr 2 do SIWZ

Nr sprawy Szp/FZ - 6/ONKO/2018

UMOWA – WZÓR

Przedmiot zamówienia współfinansowany jest z projektu pn.: „Kompleksowa opieka onkologiczna Twoją szansą na zdrowie!” – Budowa Ośrodka Profilaktyki, Diagnostyki i Terapii Nowotworów Wojewódzkiego Szpitala Specjalistycznego we Wrocławiu poprzez rozbudowę głównego zespołu budynków Szpitala, w ramach Regionalnego Programu Operacyjnego Województwa Dolnośląskiego na lata 2014-2020 współfinansowanego z Europejskiego Funduszu Rozwoju Regionalnego w ramach naboru RPDS.06.02.00-IZ.00-02-158/16; Działanie 6.2 ”Inwestycje w infrastrukturę zdrowotną (onkologia).

W dniu 2018 r. we Wrocławiu pomiędzy Wojewódzkim Szpitalem Specjalistycznym we Wrocławiu z siedzibą we Wrocławiu przy ul. Kamieńskiego 73a działającym na podstawie wpisu do Krajowego Rejestru Sądowego pod nr 0000101546 w Sądzie Rejonowym dla Wrocławia – Fabrycznej we Wrocławiu, VI Wydział Gospodarczy Rejestrowy NIP 8951645574, REGON 000977893, reprezentowanym przez: prof. dr hab. Wojciecha Witkiewicza - Dyrektora zwanym dalej „Zamawiający”

a:

.....
prowadzącą działalność na podstawie..... NIP, REGON

.....
reprezentowanym przez:

.....
zwanym dalej „Wykonawca”

została zawarta umowa o następującej treści:

Dla potrzeb interpretacji postanowień Umowy Strony ustalają znaczenie następujących pojęć:

1. Dokumentacja projektowa – zbiór dokumentów służących do opisu i realizacji przedmiotu Umowy, obejmujący w szczególności:

1) projekt budowlany,

2) projekty wykonawcze,

3) Specyfikacja Techniczna Wykonania i Odbioru Robót Budowlanych *dalej STWIORB*,

1

4) przedmiar robót, który w tym przypadku jest materiałem pomocniczym dla sporządzenia kalkulacji ceny oferty i jest on dołączony do SIWZ wyłącznie celem ułatwienia Wykonawcy obliczenia ceny oferty. Zamawiający uznaje, że Wykonawca wziął pod uwagę wszystkie wymagania, bez względu na to czy zostały określone we wszystkich częściach dokumentacji przetargowej. Cena ofertowa musi zawierać wszelkie wydatki oraz ryzyko związane z koniecznością zrealizowania przedmiotu umowy.

5) informację dotyczącą bezpieczeństwa i ochrony zdrowia *dalej BIOZ*,

6) ostateczną decyzję o pozwoleniu na budowę,

2. **Dziennik budowy** – urzędowy dokument w rozumieniu ustawy Prawo Budowlane (tekst jednolity Dz. U. z 2017 r. poz.1332) *dalej Pr Bud* oraz aktów wykonawczych do tej ustawy, przeznaczony do rejestracji w formie wpisów przebiegu części lub całości robót budowlanych, stanowiących przedmiot Umowy oraz wszelkich innych zdarzeń i okoliczności, zachodzących w toku ich wykonywania i mających znaczenie przy ocenie technicznej prawidłowości realizacji przedmiotu Umowy.
3. **Harmonogram** – sporządzane przez Wykonawcę zestawienie określające w porządku chronologicznym ramy czasowe wykonania poszczególnych części i rodzajów robót wraz z kosztami objętych przedmiotem Umowy.
4. **Inspektor nadzoru inwestorskiego** - osoba pisemnie ustanowiona przez Zamawiającego, jako jego przedstawiciel, będąca uczestnikiem procesu budowlanego w rozumieniu PrBud.
5. **Materiały** – surowce i inne wyroby budowlane, które mają być wykorzystane przy wykonywaniu robót, w standardzie określonym w Dokumentacji projektowej oraz STWiORB, a w przypadku braku stosownych wytycznych co do standardu, zgodnym z przeznaczeniem i rodzajem robót, do których wykonania mają zostać zastosowane.
6. **Nadzór autorski** - zespół czynności polegających na stwierdzaniu w toku wykonywania robót budowlanych zgodności realizacji z dokumentacją projektową oraz uzgadnianiu możliwości wprowadzania rozwiązań zamiennych w stosunku do przewidzianych w projekcie budowlanym.
7. **Odbiór robót zanikających i ulegających zakryciu** - odbiór polegający na ocenie ilości i jakości wykonanych robót, które w dalszym procesie wykonywania robót nie wystąpią lub ulegają zakryciu.
8. **Odbiór końcowy** - odbiór polegający na ocenie wykonania robót budowlanych będących przedmiotem Umowy.
9. **Odbiór ostateczny** – odbiór po upływie okresu gwarancji jakości lub rękojmi, w zależności od tego, który okres jest dłuższy.
10. **Odbiór gwarancyjny** – cyklicznie wykonywana kontrola skuteczności usunięcia przez Wykonawcę ujawnionych wad fizycznych obiektu.

11. **Odbiór częściowy** – odbiór polegający na odbiorze częściowym zgodnie z uzgodnionym Harmonogramem.
12. **Podwykonawca lub dalszy Podwykonawca** - osoba fizyczna, prawna lub jednostka organizacyjna nieposiadająca osobowości prawnej, posiadająca zdolność prawną, która:
 - 1) zawarła z Wykonawcą, Podwykonawcą lub dalszym Podwykonawcą zaakceptowaną przez Zamawiającego Umowę o podwykonawstwo na wykonanie części robót budowlanych służących realizacji przez Wykonawcę przedmiotu Umowy albo
 - 2) zawarła z Wykonawcą przedłożoną Zamawiającemu Umowę o podwykonawstwo, której przedmiotem są dostawy lub usługi, stanowiące część zamówienia publicznego oraz umów o podwykonawstwo, których przedmiot został wskazany w SIWZ jako niepodlegający obowiązkowi przedłożenia Zamawiającemu.
13. **Program naprawczy** – opracowany w trakcie realizacji inwestycji przez Wykonawcę i zaakceptowany przez Zamawiającego plan działań mający na celu nadrobienie opóźnień powstałych z winy Wykonawcy, i dotrzymanie terminu zakończenia robót, obejmujący w szczególności:
 - 1) propozycje nowych terminów realizacji poszczególnych etapów robót, których termin wykonania już upłynął, a które nie zostały jeszcze zrealizowane, lub których termin wykonania jest zagrożony w zaktualizowanym Harmonogramie,
 - 2) wskazanie konkretnych środków i metod (m. in. reorganizacja sposobu wykonywania robót poprzez zwiększenie zaangażowania sprzętu, personelu, Podwykonawców lub zwiększenie zaangażowania zasobów finansowych Wykonawcy), których zastosowanie pozwoli na dotrzymanie nowych terminów realizacji robót oraz terminu wykonania robót, przyjętych w zaktualizowanym Harmonogramie.
14. **Protokół konieczności** – dokument określający zakres rzeczowo-finansowy zmian w zakresie robót budowlanych dokonywanych w celu prawidłowej realizacji przedmiotu Umowy, sporządzany w przypadku wystąpienia robót dodatkowych, zamiennych lub potrzeby zaniechania wykonania niektórych robót, w celu prawidłowej realizacji przedmiotu Umowy.
15. **Protokół odbioru robót zanikających i ulegających zakryciu** – dokument potwierdzający odbiór robót w zakresie wykonania przez Wykonawcę zgodnie z Umową robót zanikających lub ulegających zakryciu.
16. **Protokół odbioru usunięcia Wad** – dokument potwierdzający odbiór robót w zakresie wykonania usunięcia przez Wykonawcę wad powstałych w okresie rękojmi za wady fizyczne lub gwarancji jakości w robotach budowlanych zrealizowanych na podstawie Umowy.
17. **Protokół odbioru końcowego robót** - dokument potwierdzający odbiór wykonania przez Wykonawcę całości robót budowlanych będących przedmiotem Umowy.

18. **Protokół odbioru ostatecznego robót** – dokument potwierdzający odbiór robót po usunięciu przez Wykonawcę wszystkich Wad ujawnionych w robotach budowlanych zrealizowanych na podstawie Umowy w okresie rękojmi/gwarancji jakości (*w zależności od tego, który z podanych okresów jest dłuższy*) lub po stwierdzeniu braku wystąpienia wad.
19. **Powykonawcza dokumentacja** - dokumentacja budowy z naniesionymi zmianami dokonanymi w toku wykonywania robót oraz geodezyjnymi pomiarami powykonawczymi zgodna z wykładnią określoną art. 3 pkt 17 Pr bud.
20. **Siła wyższa** – wydarzenie lub okoliczność o charakterze nadzwyczajnym, na którą Wykonawca ani Zamawiający nie mają wpływu; wystąpieniu której Wykonawca ani Zamawiający, działając racjonalnie, nie mogli zapobiec przed zawarciem Umowy; której, w przypadku jej wystąpienia, Wykonawca ani Zamawiający, działając racjonalnie, nie mogli uniknąć lub jej przewyciężyć; oraz która nie może być zasadniczo przypisana Wykonawcy ani Zamawiającemu.
21. **Sprzęt** – urządzenia, maszyny, środki transportowe i inne narzędzia potrzebne do zgodnego z Umową wykonania robót budowlanych oraz usunięcia Wad, będące w dyspozycji Wykonawcy.
22. **Teren budowy** - obszar, na którym prowadzone są roboty budowlane stanowiące przedmiot Umowy wraz z przestrzenią zajmowaną przez urządzenia Zaplecza budowy.
23. **Termin zakończenia robót** - termin potwierdzony protokołem odbioru końcowego
24. **Umowa o podwykonawstwo** - pisemna umowa o charakterze odpłatnym, której przedmiotem są usługi, dostawy lub roboty budowlane, stanowiące część przedmiotu Umowy, zawierana pomiędzy Wykonawcą a Podwykonawcą a także pomiędzy Podwykonawcą a dalszym Podwykonawcą lub pomiędzy dalszymi Podwykonawcami.
25. **Urządzenia medyczne** spełniające wszystkie wymagania zasadnicze Ustawy z dnia 20 maja 2010r. o wyrobach medycznych (tekst jednolity Dz.U.2017 r. poz. 211 ze zm.) oraz innych przepisów prawa powszechnie obowiązujących, dotyczących wymagań w tym zakresie.
26. **Urządzenia inne** – zdefiniowane i opisane w dokumentacji projektowej,
27. **Wada** – jawne lub ukryte właściwości tkwiące w stanowiących przedmiot Umowy robotach budowlanych, utworach powstałych w związku z wykonaniem przedmiotu Umowy lub w jakimkolwiek ich elemencie, powodujące niemożność używania lub korzystania z przedmiotu Umowy zgodnie z przeznaczeniem; zmniejszenie wartości przedmiotu Umowy; obniżenie stopnia użyteczności przedmiotu Umowy; obniżenie jakości lub inne uszkodzenia w przedmiocie Umowy. Za wadę uznaje się również sytuację, w której przedmiot Umowy nie stanowi własności Wykonawcy albo jeżeli jest obciążony prawem osoby trzeciej.

28. **Wada istotna** - wyłącza normalne korzystanie z rzeczy zgodnie z celem umowy, odbiega w sposób zasadniczy od cech funkcjonalnych, estetycznych właściwych danemu dziełu, znacznie obniża wartość albo polega na znacznym odstępstwie od zamówienia.
29. **Zaplecze budowy** – część terenu budowy wraz z jej urządzeniami, przeznaczona na zaplecze socjalno-biurowe Wykonawcy wraz z dostępem do urządzeń infrastruktury technicznej, a także na składowanie przez Wykonawcę materiałów, sprzętu, itp.

§ 1

PRZEDMIOT UMOWY

1. Zamawiający na podstawie przeprowadzonego zgodnie z ustawą Prawo zamówień publicznych postępowania w trybie przetargu nieograniczonego pn.: „**Rozbudowa budynku Wojewódzkiego Szpitala Specjalistycznego we Wrocławiu w ramach zadania inwestycyjnego pn: „Budowa ośrodka profilaktyki, diagnostyki i terapii nowotworów”** (sygn. Szp/FZ – 6/ONKO/2018) zleca a Wykonawca przyjmuje do wykonania, roboty budowlane opisane dokumentacją techniczną zgodnie z zasadami wiedzy technicznej i obowiązującymi w Rzeczypospolitej Polskiej przepisami prawa powszechnie obowiązującego, w terminie określonym Umową, zwane dalej „*robotami budowlanymi*”.
2. Opis przedmiotu umowy określa :
 - 1) wielobranżowy projekt budowlany wraz z instrukcją BIOZ;
 - 2) projekt wykonawczy;
 - 3) Specyfikacja Techniczna Wykonania i Odbioru Robót Budowlanych (*dalej: STWiORB*)- - stanowiące załącznik nr do umowy
 - 4) Parametry techniczne urządzeń medycznych i innych znajdujących się w dokumentacji stanowiącej załącznik nr..... do SIWZ -, które stanowią integralną część niniejszej umowy.

§ 2

TERMIN WYKONANIA PRZEDMIOTU UMOWY

1. Wykonawca zobowiązany jest zrealizować przedmiot umowy w nieprzekraczalnym terminie **do 11 miesięcy od dnia protokolarnego przekazania Wykonawcy terenu budowy**.
2. Zamawiający przekaze Wykonawcy teren budowy wraz z Dziennikiem budowy w terminie do 5 dni kalendarzowych od dnia zawarcia umowy. Wykonawca jest zobowiązany stawić się na odbiór terenu budowy w terminie wskazanym przez Zamawiającego. Na okoliczność przekazania terenu budowy strony sporządzą protokół przekazania.
3. W terminie do 7 dni kalendarzowych od dnia zawarcia umowy Wykonawca zobowiązuje się przedłożyć Zamawiającemu Harmonogram realizacji robót budowlanych. Przedłożony Harmonogram wymaga akceptacji Zamawiającego.

4. Po zatwierdzeniu Harmonogramu przez Zamawiającego Wykonawca jest związany jego postanowieniami i zawartymi w nim terminami. Zmiana Harmonogramu nie stanowi zmiany umowy ale wymaga pisemnej zgody Zamawiającego.
5. Za termin zakończenia realizacji przedmiotu zamówienia przyjmuje się datę dokonania protokolarnego odbioru końcowego dokonanego na podstawie zgłoszenia przez Wykonawcę wpisem do Dziennika budowy gotowości do odbioru końcowego robót i dostaw, pod warunkiem, iż inspektorzy nadzoru inwestorskiego Zamawiającego potwierdzą, gotowość do odbioru końcowego przez Wykonawcę.
6. W terminie do 7 dni kalendarzowych od dnia zgłoszenia przez Wykonawcę gotowości do odbioru końcowego, Wykonawca ma obowiązek przekazania Zamawiającemu dokumentów, których dołączenia do zawiadomienia o zakończeniu budowy lub wniosku o udzielenie pozwolenia na użytkowanie wymagają przepisy ustawy Prawo Budowlane.
7. Wykonawca w terminie 7 dni kalendarzowych od daty zgłoszenia gotowości do odbioru i jego potwierdzeniu przez Inspektorów nadzoru inwestorskiego przekaze Zamawiającemu dokumentację powykonawczą ze wszystkimi zatwierdzonymi przez projektanta zamianami a także dokumentację geodezyjną powykonawczą.

§ 3

OBOWIĄZKI WYKONAWCY

1. Do obowiązków Wykonawcy należy w szczególności:
 - 1) przejęcie placu budowy w terminie wyznaczonym przez Zamawiającego oraz jego zabezpieczenie, zorganizowanie, utrzymanie a po zakończonej realizacji robót budowlanych likwidacji placu i zaplecza budowy;
 - 2) prowadzenie robót budowlanych zgodnie z przepisami Prawa budowlanego, przepisami BHP, p./poż i przepisami dotyczącymi ochrony środowiska naturalnego;
 - 3) umieszczenie tablicy informacyjnej budowy;
 - 4) nadzór nad bezpieczeństwem i higieną pracy;
 - 5) prawidłowe wykonanie wszystkich prac związanych z realizacją przedmiotu umowy, zgodnie z dokumentacją projektową, sztuką budowlaną, obowiązującymi normami i prawem budowlanym STWIORB, zaleceniami inspektorów nadzoru oraz ofertą;
 - 6) zapewnienie stałego i wykwalifikowanego personelu, w tym kierownika budowy i kierowników grupy robót spełniających wymagania określone w SIWZ,
 - 7) uzyskanie zgody Zamawiającego na ewentualną zmianę kierowników, po wykazaniu, iż nowi kierownicy spełniają wymagania określone w SIWZ. Brak sprzeciwu Zamawiającego w ciągu 3 dni od przedstawiania przez Wykonawcę wniosku o wyrażenie zgody wraz z dowodami potwierdzającym spełnienie przez nowych kierowników wymagań określonych w SIWZ, uważa się za wyrażenie zgody;
 - 8) prowadzenie na bieżąco dokumentacji budowy (Dziennika budowy) i realizacja poleceń wpisanych przez inspektorów nadzoru;

- 9) uczestniczenie w cotygodniowych naradach koordynujących na budowie;
- 10) opracowanie i uzgodnienie obsługi placu budowy z Zarząd Dróg i Utrzymania Miasta we Wrocławiu,
- 11) opracowanie projektu organizacji ruchu zastępczego na czas prowadzenia budowy i uzyskanie stosownych zezwoleń wydawanych przez Wydział Inżynierii Miejskiej UM, jeśli zajdzie taka konieczność
- 12) w trakcie obowiązywania gwarancji podtrzymanie gwarancji na roboty nawierzchniowe na terenie przedmiotowej inwestycji
- 13) zgłoszenie instalacji zewnętrznej (wodociągowej oraz kanalizacji sanitarnej i deszczowej przed zasypaniem do pomiarów geodezyjnych a następnie do przeglądu w Biurze Obsługi Klienta MPWiK oraz uczestnictwo w odbiorze,
- 14) w przypadku uszkodzenia istniejących czynnych sieci oraz urządzeń instalacji zewnętrznych Wykonawca jest zobowiązany na własny koszt do ich natychmiastowej naprawy i zapewnienia ciągłości przepływu mediów.
- 15) przedłożenie oświadczenia kierownika budowy o podjęciu funkcji kierownika budowy wraz z niezbędnymi dokumentami, o których mowa w art. 42 ust. 2 pkt 2) ustawy – Pr bud wraz z oświadczeniem o sporządzeniu planu bezpieczeństwa i ochrony zdrowia;
- 16) sporządzenie przed rozpoczęciem budowy przez kierownika budowy planu bezpieczeństwa i ochrony zdrowia (*dalej: BIOZ*) zgodnie z wymogami zawartymi w rozporządzeniu Ministra Infrastruktury z dnia 23 czerwca 2003 r. w sprawie informacji dotyczącej bezpieczeństwa i ochrony zdrowia oraz planu bezpieczeństwa i ochrony zdrowia (Dz. U. z 2003 r. nr 120 poz.1126) i dostarczenie go Zamawiającemu oraz
- 17) wyposażenia pracowników w jednolitą odzież z oznaczeniem firmy pozwalającym na identyfikację Wykonawcy i zobowiązanie do ich noszenia,
- 18) umożliwienie wstępu na teren budowy wyłącznie osobom upoważnionym przez Zamawiającego lub Wykonawcę;
- 19) utrzymywanie ładu i porządku w obrębie terenu, na którym prowadzone będą roboty budowlane oraz zgodnie z art. 57 ustawy Pr bud po zakończeniu robót doprowadzenie do należytego stanu i porządku terenu budowy oraz pozostawienie terenu czystego i nadającego się do użytkowania, a także naprawienie powstałych szkód;
- 20) dostarczenie wszystkich materiałów budowlanych zgodnych z dokumentacją projektową.
- 21) uzyskanie zatwierdzenia materiałów budowlanych do wbudowania, w formie karty materiałowej zatwierdzonej przez inspektora nadzoru inwestorskiego i projektanta. Inspektor nadzoru i projektant zaakceptuje lub nie wyroby do wbudowania w terminie do 5 dni roboczych od daty przedstawiania wyrobu do wbudowania;
- 22) informowanie (inspektorów nadzoru inwestorskiego) wpisem do Dziennika budowy o terminie zakrycia robót zanikających i ulegających zakryciu. Brak zgłoszenia do odbioru robót zanikających,

ulegających zakryciu oraz elementów robót upoważnia Zamawiającego do nakazania Wykonawcy odkrycia robót na koszt i ryzyko Wykonawcy lub też nakazania na koszt Wykonawcy zrobienia stosownych odkrywek częściowych, pomiarów i badań;

- 23) informowanie na bieżąco (inspektorów nadzoru inwestorskiego), wpisem do Dziennika budowy o okolicznościach mogących wpłynąć na jakość robót lub termin zakończenia robót;
- 24) niezwłoczne informowanie Zamawiającego o zaistniałych na terenie budowy kontrolach i wypadkach;
- 25) uczestniczenie we wszystkich wymaganych prawem odbiorach przez właściwe służby w celu uzyskania decyzji pozwolenia na użytkowanie w tym uczestniczenie w przeglądach gwarancyjnych;
- 26) pokrycie wszelkich kosztów wykonania wymaganych prawem odbiorów, pomiarów, prób, badań, zaświadczeń i protokołów, niezbędnych do prawidłowego i kompletnego wykonania przedmiotu umowy;
- 27) pokrycie kosztów poboru mediów (energia) przez cały okres wykonywania robót na podstawie podliczników zamontowanych przez Wykonawcę na koszt Wykonawcy w miejscu wskazanym przez Zamawiającego - zgodnie z wartościami określonymi w umowie Zamawiającego z dostawcą na poziomie 0,40 gr. za kWh brutto;
- 28) dostarczenie i montaż urządzeń medycznych i innych oraz zabezpieczenia dostarczonych i zamontowanych elementów wyposażenia przed uszkodzeniem. Wykonawca ponosi pełną odpowiedzialność za uszkodzenia i wady wyposażenia do momentu dokonania odbioru końcowego przez Zamawiającego;
- 29) przygotowanie obiektu i wymaganych dokumentów (dokumentacji powykonawczej budowy) do dokonania odbioru przez Zamawiającego;

2. Wykonawca zobowiązuje się na własny koszt do opracowania projektu doboru kolorystyki materiałów wykończeniowych i urządzeń medycznych (panele nadłożkowe) i przedstawienie go do akceptacji Zamawiającemu.
3. Wykonawca zobowiązuje się wykonać roboty budowlane przy użyciu materiałów własnych zgodnych z opisem przedmiotu zamówienia, o którym mowa w § 1 ust. 2. Materiały muszą odpowiadać wymogom wyrobów dopuszczonych do obrotu i stosowania w budownictwie. Wszelkie zastosowane materiały powinny być nowe oraz powinny odpowiadać Polskim Normom przenoszącym normy europejskie lub Aprobatom Technicznym. Wszystkie materiały budowlane muszą posiadać wymagane atesty, certyfikaty, świadectwa dopuszczenia do eksploatacji, aprobaty techniczne, itp.
4. Zmiana, o której mowa w ust. 3 niniejszego paragrafu w tym zakresie wymagają pisemnej zgody Zamawiającego i nie mogą prowadzić do obniżenia jakości przedmiotu umowy, zgodnie z zapisami SIWZ. W przypadku braku pisemnej zgody Zamawiającego o której mowa w zadaniu pierwszym zakresie Wykonawca zobowiązany będzie do pokrycia wszystkich kosztów związanych z rozbiórką/demontażem elementów wykonanych z materiałów niezgodnych z opisem przedmiotu zamówienia oraz ich ponownym wykonaniem z materiałów właściwych.

5. Wykonawca przed użyciem materiałów zobowiązany jest do przekazania Inspektorowi Nadzoru Inwestorskiego dokumentów potwierdzających spełnianie wymogów dopuszczenia do obrotu i powszechnego stosowania oraz uzyskanie akceptacji na ich użycie. Akceptacja zastosowanych przez Wykonawcę materiałów będzie się odbywać poprzez wprowadzenie kart materiałowych zatwierdzonych przez Inspektora Nadzoru i przedstawiciela Zamawiającego.
6. W zakresie dostawy urządzeń medycznych Wykonawca zobowiązany jest spełnić wszystkie wymagania zasadnicze Ustawy z dnia 20 maja 2010r. o wyrobach medycznych (tekst jednolity Dz.U.2017 r. poz. 211 ze zm.) oraz innych przepisów prawa powszechnie obowiązującego, dotyczących wymagań w tym zakresie.
7. Wykonawca oświadcza, że dostarczone urządzenia medyczne posiadają certyfikat CE i deklarację zgodności, co Wykonawca jest w stanie przedstawić na każde wezwanie Zamawiającego.
8. Wykonawca udzieli podstawowego instruktażu personelowi technicznemu Zamawiającego w zakresie obsługi i konserwacji zamontowanych urządzeń medycznych i innych.
9. Wykonawca dostarczy Zamawiającemu dostęp do oprogramowania sterującego windami oraz instalacją p/poż..
10. Wykonawca zobowiązany jest do pisemnego informowania Zamawiającego o każdej zmianie siedziby, nazwy, konta bankowego, nr NIP, REGON i telefonu.
11. Po zakończonym procesie inwestycyjnym Wykonawca uzyska niezbędne pozwolenia związane z uzyskaniem zezwolenia na użytkowanie oddanego budynku.

§ 4

ODPOWIEDZIALNOŚĆ WYKONAWCY

1. Wykonawca odpowiada za teren budowy od daty jego protokolarnego przekazania do czasu odebrania przedmiotu umowy.
2. Wykonawca ponosi odpowiedzialność materialną za szkody powstałe z jego winy podczas wykonywania robót oraz w okresie gwarancji i rękojmi z tytułu nienależytego wykonania umowy. Wykonawca jest zobowiązany do niezwłocznego udzielenia odpowiedzi na zgłoszone szkody.
3. Wykonawca ponosi odpowiedzialność na zasadach ogólnych za szkody związane z realizacją umowy oraz ponosi odpowiedzialność za wybrane metody działań i bezpieczeństwo na terenie budowy.
4. Wykonawca ponosi odpowiedzialność wobec osób trzecich za szkodę i inne zdarzenia powstałe w związku z wykonaniem robót budowlanych będących przedmiotem zamówienia.
5. Wykonawca ponosi odpowiedzialność za nie przestrzeganie przepisów określających zasady postępowania z odpadami i zobowiązany jest, jako wytwórca odpadów, postępować z odpadami powstałymi w związku z realizacją robót budowlanych w sposób zapewniający ochronę życia i zdrowia ludzi oraz ochronę środowiska zgodnie z zasadą zrównoważonego rozwoju. W cenie ryczałtowej Wykonawca ma obowiązek uwzględnić koszt wywozu, składowania i utylizacji odpadów.

§ 5

OBOWIĄZKI I PRAWA ZAMAWIAJĄCEGO

Zamawiający zobowiązuje się do:

- 1) protokolarnego przekazania placu budowy w terminie do 5 dni kalendarzowych od daty podpisania umowy;
- 2) współdziałania w okresie realizacji przedmiotu umowy;
- 3) odbioru robót zanikających i ulegających zakryciu zgłoszonych przez Wykonawcę wpisem do dziennika budowy w terminie 3 dni roboczych od dnia zgłoszenia gotowości do odbioru;
- 4) odbioru robót końcowych zgłoszonych przez Wykonawcę z wpisem do Dziennika budowy w terminie do 14 dni kalendarzowych od daty zgłoszenia pod warunkiem potwierdzenia gotowości odbioru przez inspektorów nadzoru;
- 5) organizowania cotygodniowych rad budowy z udziałem Wykonawcy;
- 6) zapewnienia Wykonawcy dostępu do energii,
- 7) wyrażania pisemnej zgody na zmianę kierownika robót po wykazaniu iż kierownik robót spełnia wymagania określone w SIWZ w ciągu 3 dni od przedstawiania przez Wykonawcę wniosku o wyrażenie zgody wraz z dowodami potwierdzającymi spełnienie przez nowego kierownika wymagań określonych w SIWZ;
- 8) ustanowienia nadzoru inwestorskiego we wszystkich branżach;
- 9) zapłaty umówionego wynagrodzenia;
- 10) uczestniczenia w przeglądach gwarancyjnych i pogwarancyjnych .
- 11) zatwierdzenie realizacji robót budowlanych w terminie do 3 dni kalendarzowych

§ 6

WYNAGRODZENIE WYKONAWCY I ZASADY PŁATNOŚCI

1. Wykonawca za wykonanie przedmiotu umowy otrzyma wynagrodzenie ryczałtowe w wysokości:

..... zł netto

(słownie:)

..... zł brutto

(słownie:)

2. Wynagrodzenie określone w ust. 1 ma charakter ryczałtowy, obejmuje wszystkie nakłady niezbędne do kompleksowego wykonania przedmiotu umowy określonego w § 1 niniejszej umowy, nie podlega waloryzacji i jest niezmiennie przez cały czas trwania niniejszej umowy Wykonawca nie może żądać podwyższenia wynagrodzenia ryczałtowego, nawet jeżeli w chwili zawarcia umowy nie mógł przewidzieć lub nie przewidział wszystkich kosztów niezbędnych do prawidłowej realizacji przedmiotu umowy.

3. Zamawiający zobowiązuje się do zapłaty wynagrodzenia Wykonawcy w terminie 30 dni od daty otrzymania prawidłowo wystawionej przez Wykonawcę faktury. Wynagrodzenie będzie płatne przelewem, na rachunek bankowy Wykonawcy o numerze [.....].
4. Podstawą wystawienia faktury będzie protokół końcowy odbioru robót podpisany przez przedstawiciela Zamawiającego, inspektorów nadzoru oraz Wykonawcę.
5. W przypadku, gdy Wykonawca zlecił podwykonawcy wykonanie części prac stanowiących przedmiot umowy, do faktury VAT Wykonawca zobowiązany jest dołączyć:
 - 1) oświadczenia podwykonawców potwierdzające otrzymanie przez podwykonawców całości wynagrodzenia za wykonane przez nich roboty wchodzące w skład robót, której dotyczy faktura wystawiona przez Wykonawcę;
 - 2) kserokopie faktur wystawionych przez podwykonawców potwierdzonych przez podwykonawców „za zgodność z oryginałem”;
 - 3) potwierdzenie przelewu na rachunek bankowy podwykonawców kwoty wskazanej na fakturze wystawionej przez podwykonawców ewentualnie z kserokopią innego dokumentu świadczącego o dokonaniu na rzecz podwykonawcy zapłaty całości wynagrodzenia za wykonane przez podwykonawcę roboty.
6. W przypadku nie przekazania wszystkich wymienionych dokumentów termin zapłaty faktury biegnie od momentu złożenia kompletnej faktury tj. zawierającej wszystkie dokumenty, które powinny być dołączone do faktury. Niekompletne faktury będą zwracane.
7. W przypadku, gdy Wykonawca nie zlecił podwykonawcy wykonania żadnych prac, do każdej faktury będzie dołączał oświadczenie o nie zleceniu podwykonawcy żadnych robót wchodzących w zakres robót, których dotyczy dana faktura wystawiona przez Wykonawcę.
8. W przypadku częściowego udokumentowania rozliczeń z tytułu umów o podwykonawstwo, Wykonawca otrzyma wynagrodzenie w wysokości pomniejszonej o wysokość wynagrodzenia podwykonawców lub dalszych podwykonawców, jakie nie zostało im wypłacone.
9. W przypadku, gdy podwykonawca świadczący prace i roboty za zgodą Zamawiającego na podstawie ważnej umowy z Wykonawcą, wystąpi do Zamawiającego z roszczeniem o zapłatę za prace podzleczone, Zamawiający zastrzega sobie prawo wstrzymania zapłaty wynagrodzenia Wykonawcy w zakresie kwoty, o której zapłatę wystąpił podwykonawca, do chwili uregulowania tej należności przez Wykonawcę. W przypadku dokonania zapłaty przez Zamawiającego bezpośrednio na rzecz podwykonawcy na podstawie art. 647¹ § 5 k.c. Wykonawca zobowiązany jest do zwrotu Zamawiającemu wszelkich kwot wypłaconych z tego tytułu podwykonawcy. Wykonawca wyraża zgodę na potrącenie kwot wypłaconych podwykonawcom przez Zamawiającego z zobowiązania wobec Wykonawcy.
10. Za termin zapłaty uważa się datę obciążenia rachunku bankowego Zamawiającego.
11. Zamawiający nie wyraża zgody na wystawienie faktury w formie elektronicznej.

ROBOTY ZAMIENNE

1. Zamawiający przewiduje możliwość wykonania robót zamiennych w stosunku do przewidzianych w dokumentacji projektowej w sytuacji, gdy wykonanie tych robót będzie niezbędne do prawidłowego tj. zgodnego z zasadami wiedzy technicznej i obowiązującymi na dzień odbioru końcowego robót przepisami wykonania przedmiotu umowy.
2. Koszt wykonania projektu zamiennego obciążać będzie Zamawiającego w przypadku, gdy roboty zamienne będą realizowane na żądanie Zamawiającego. W przypadku, gdy roboty zamienne będą realizowane na wniosek Wykonawcy, koszt sporządzenia projektu zamiennego i uzyskania niezbędnych opinii, uzgodnień i decyzji wynikających z przepisów prawa obciążać będzie Wykonawcę.
3. Wprowadzenie robót zamiennych, o których mowa w ust. 1 niniejszego paragrafu jest dopuszczalne w następujących okolicznościach:
 - 1) zmiana dotychczasowych uregulowań prawnych,
 - 2) jeżeli wprowadzane zmiany są korzystne dla Zamawiającego.
4. Wprowadzenie robót zamiennych jest możliwe tylko w przypadku ich zaakceptowania przez autora dokumentacji projektowej w trybie nadzoru autorskiego.
5. Zamawiający przewiduje możliwość zmiany zastosowania materiałów zamiennych jedynie w przypadku:
 - 1) zaprzestania produkcji materiałów;
 - 2) zmiany dotychczasowych uregulowań prawnych;
 - 3) wprowadzenie rozwiązań zamiennych nie będzie prowadziło do zwiększenia wynagrodzenia wykonawcy a przyjęte rozwiązania będą korzystniejsze niż założone w projekcie;
6. Inspektor nadzoru inwestorskiego, w związku z robotami budowlanymi, o których mowa w ust. 1 ma prawo wydawania Wykonawcy na piśmie uzgodnionych z Zamawiającym poleceń a Wykonawca jest zobowiązany do wykonania tych poleceń, w szczególności poprzez:
 - 1) zmniejszenie lub zwiększenie ilości robót budowlanych na ilości dostosowane do potrzeb realizacji przedmiotu Umowy lub pominięcie poszczególnych robót budowlanych, opisanych w dokumentacji projektowej, jeżeli zmiana ta jest konieczna dla realizacji Umowy zgodnie z zasadami wiedzy technicznej i zmiana nie stanowi istotnego odstępstwa od projektu budowlanego,
 - 2) zmianę kolejności wykonywania robót budowlanych, określonej Harmonogramem.
12. W przypadku, gdy rozliczenie zmienionego zakresu robót, o którym mowa w ust. 6. nie będzie możliwe poprzez obmiar wykonanych robót budowlanych, w szczególności gdy roboty nie zostały ujęte w projekcie wykonawczym, a ich wykonanie jest konieczne dla realizacji Umowy zgodnie z zasadami wiedzy technicznej i ma na celu usunięcie rozbieżności pomiędzy projektem budowlanym a projektem wykonawczym lub w przypadku konieczności zaniechania robót budowlanych objętych ofertą - wykonanie przez Wykonawcę zmienionego zakresu robót nastąpi na podstawie Protokołu konieczności.

13. Protokół konieczności jest sporządzany przez Kierownika budowy, akceptowany przez Zamawiającego, i podpisany przez: Kierownika budowy, Inspektora nadzoru inwestorskiego oraz Wykonawcę.
14. Rozliczenie robót zamiennych nastąpi w oparciu o czynniki cenotwórcze, określone w Załączniku nr 3 do umowy.

§ 8

WARUNKI GWARANCJI I RĘKOJMI, CZYNNOŚCI SERWISOWE

1. Wykonawca udziela Zamawiającemu gwarancji i rękojmi na wykonane roboty budowlane na okres 60 miesięcy, licząc od daty odbioru końcowego robót budowlanych.
2. Wykonawca udziela Zamawiającemu gwarancji i rękojmi na dostarczone urządzenia na okres 24 miesięcy, licząc od daty odbioru końcowego przedmiotu umowy.

1) Warunki gwarancji na roboty budowlane:

- a) w ramach wynagrodzenia ryczałtowego Wykonawca przeprowadzi komisyjne przeglądy gwarancyjne przedmiotu umowy minimum jeden raz na 12 miesięcy oraz przeglądy techniczne (serwisowe) z zastrzeżeniem, iż dla urządzeń przeglądy serwisowe i gwarancyjne odbywać się muszą nie rzadziej niż w terminach wymaganych lub zalecanych przez producenta łącznie z wymianą wszystkich części i materiałów eksploatacyjnych niezbędnych do wykonania przeglądu i utrzymania sprawności urządzeń, a także ostatni przegląd w ostatnim miesiącu udzielonej gwarancji,
- b) datę, godzinę i miejsce dokonania przeglądu gwarancyjnego wyznacza Zamawiający, zawiadamiając o nim Wykonawcę na piśmie, z co najmniej 7 dniowym wyprzedzeniem,
- c) warunki gwarancji na roboty budowlane szczegółowo określa karta gwarancyjna budynku stanowiąca załącznik nr 4 do umowy.
- d) z każdego przeglądu gwarancyjnego sporządzany będzie Protokół Przeglądu Gwarancyjnego, w dwóch egzemplarzach, po jednym dla Zamawiającego i dla Wykonawcy. W przypadku nieobecności przedstawiciela Wykonawcy, Zamawiający niezwłocznie przesyła mu jeden egzemplarz Protokołu Przeglądu Gwarancyjnego

2) Warunki gwarancji na urządzenia medyczne:

- a) w ramach wynagrodzenia ryczałtowego Wykonawca dokona bezpłatnej, planowej technicznej obsługi serwisowej wykonywania przeglądów zgodnie z zaleceniami producenta, jednak nie rzadziej niż raz na 12 miesięcy,
- b) przystąpienia do usunięcia awarii przez autoryzowany przez producenta serwis w terminie do 48 godzin w dni robocze (od poniedziałku do piątku w godz. 8⁰⁰ - 15⁰⁰) od momentu zgłoszenia awarii przez Zamawiającego. Za przystąpienie do usunięcia awarii Zamawiający uzna działanie Wykonawcy, które ma doprowadzić do usunięcia usterki lub rozpoczęcia diagnozy uszkodzenia w drodze telefonicznego wywiadu technicznego, serwisu zdalnego lub wizyty osobistej pracownika działu serwisu Wykonawcy,

- c) naprawy urządzenia medycznego w terminie nie dłuższym niż 7 dni roboczych (od poniedziałku do piątku) od daty zgłoszenia awarii, w przypadku konieczności importu części zamiennych lub konieczności naprawy urządzenia poza granicami kraju przy zapewnieniu urządzenia zastępczego na czas naprawy Zamawiający wyraża zgodę na wydłużenie terminu naprawy urządzenia do 14 dni roboczych,
- d) przekazania Zamawiającemu, po każdej planowej czynności serwisowej oraz każdej naprawie, raportu serwisowego zawierającego opis wykonanych czynności serwisowych lub opis wykonanej naprawy z określeniem zużytych do naprawy części oraz określeniem czasu trwania naprawy serwisowej lub czynności serwisowej,

3) Warunki gwarancji na instalację wentylacji i klimatyzacji:

- a) Wykonawca w okresie gwarancji zobowiązuje się do przystąpienia do naprawy instalacji wentylacji z klimatyzacją w terminie do 48 godzin od momentu zgłoszenia awarii przez Zamawiającego. Termin usunięcia wady Zamawiający ustali na bieżąco z Wykonawcą.
- b) po każdej naprawie przez autoryzowany przez producenta serwis, Wykonawca przedstawi Zamawiającemu raport naprawy gwarancyjnej zawierający opis wykonanej naprawy z określeniem zużytych do naprawy części oraz określeniem czasu pracy niezbędnego do naprawy gwarancyjnej.
- c) Wykonawca w okresie gwarancji i rękojmi w ramach wynagrodzenia ryczałtowego dokona przeglądów technicznych (serwisowe) urządzeń zgodnie z wymaganiami lub zaleceniami producenta wraz z wymianą materiałów eksploatacyjnych i części urządzeń, wymiany na instalacji wentylacji i klimatyzacji filtrów wstępnych dokładnych (min. 2 x w roku, jeden raz w okresie wiosna – lato, jeden raz w okresie jesień – zima) i filtrów absolutnych (min. jeden raz na rok),
- d) Wykonawca zobowiązany jest poinformować Zamawiającego o dacie i godzinie dokonania przeglądów technicznych (serwisowych) urządzeń oraz wymiany filtrów wstępnych dokładnych nie później niż na 7 dni przed przewidywaną datą dokonania przeglądu,
- e) z każdego przeglądu technicznego (serwisowego) oraz wymiany filtrów wstępnych dokładnych sporządzany będzie szczegółowy Protokół Przeglądu Serwisowego/Protokół Wymiany Filtrów, w dwóch egzemplarzach, po jednym dla Zamawiającego i dla Wykonawcy, zawierający opis wykonanych czynności serwisowych z określeniem zużytych podczas czynności serwisowych części, materiałów eksploatacyjnych wymienionych filtrach.

4) Warunki gwarancji na dźwig (winda osobowa przystosowana do przewozu osób niepełnosprawnych i winda szpitalna przystosowana do przewozu łóżek szpitalnych wraz z personelem)

- a) w ramach wynagrodzenia ryczałtowego i udzielonej gwarancji Wykonawca zobowiązuje się do przeprowadzenia konserwacji dostarczonego dźwigu zgodnie z zaleceniami Urzędu Dozoru Technicznego oraz zaleceniami producenta dźwigu,
- b) wymiany podzespołów i części zamiennych zużytych w czasie normalnej eksploatacji dźwigu,

- c) wpisywania w książkach kontrolnych wszelkich prac związanych z prawidłową eksploatacją dźwigu,
- d) usuwanie zgłaszanych przez Zamawiającego wad przedmiotu umowy w ciągu 24 godz. od zgłoszenia telefonicznego, potwierdzonego faksem,
- e) w przypadkach konieczności wymiany części lub podzespołów pochodzących z importu termin naprawy może ulec przedłużeniu maksymalnie do 14 dni kalendarzowych.
- f) prowadzenie całodobowego pogotowia dźwigowego,
- g) dostarczenie „otwartego oprogramowania” umożliwiającego konserwację dźwigu przez inne firmy dźwigowe z uprawnieniami po okresie gwarancji. Na konserwacje dźwigu i prowadzenie całodobowego pogotowia dźwigowego Zamawiający zawrze odrębną umowę.

5) Warunki gwarancji na węzeł cieplny:

- a) w ramach wynagrodzenia ryczałtowego i udzielonej gwarancji Wykonawca zobowiązuje się do przeprowadzenia przeglądów technicznych i konserwacji węzła cieplnego zgodnie z zaleceniami Urzędu Dozoru Technicznego,
 - b) Wykonawca zobowiązany jest poinformować Zamawiającego o dacie i godzinie dokonania przeglądów technicznych nie później niż na 7 dni przed przewidywaną datą dokonania przeglądu,
3. Pomimo wygaśnięcia gwarancji, Wykonawca zobowiązany jest usunąć wady, które zostały zgłoszone przez Zamawiającego w okresie trwania gwarancji.
 4. Wykonawca jest odpowiedzialny względem Zamawiającego, jeżeli wykonany przedmiot umowy ma wady zmniejszające jego wartość lub użyteczność ze względu na cel określony w umowie. Wykonawca nie może odmówić usunięcia wad bez względu na wysokość związanych z tym kosztów.
 5. W przypadku nie wywiązania się Wykonawcy z zobowiązań gwarancyjnych lub zobowiązań z rękojmi, mimo dwukrotnego wezwania Zamawiającego w odniesieniu do tej samej lub różnych wad, Zamawiającemu przysługuje prawo zlecenia ich usunięcia na koszt Wykonawcy po uprzednim poinformowaniu pisemnie Wykonawcę o skorzystaniu z swojego uprawnienia.
 6. Zamawiający może realizować uprawnienia z tytułu gwarancji niezależnie od uprawnień z tytułu rękojmi. Bieg terminu gwarancji i rękojmi rozpoczyna się od dnia odbioru końcowego przedmiotu umowy.

§ 9

ODBIÓR PRZEDMIOTU UMOWY

1. Wykonawca nie jest uprawniony do zakrycia wykonanej roboty budowlanej bez uprzedniej zgody Inspektora nadzoru inwestorskiego. Wykonawca, ma obowiązek umożliwić Inspektorowi nadzoru inwestorskiego sprawdzenie każdej roboty budowlanej zanikającej lub która ulega zakryciu.
2. Wykonawca zgłasza gotowość do odbioru robót zanikających i ulegających zakryciu wpisem do Dziennika budowy i jednocześnie zawiadamia o tej gotowości Inspektora nadzoru inwestorskiego.

3. Inspektor nadzoru inwestorskiego dokonuje odbioru zgłoszonych przez Wykonawcę robót zanikających i ulegających zakryciu w terminie 3 dni od daty zgłoszenia gotowości do odbioru i potwierdza odbiór robót Protokołem odbioru robót zanikających i ulegających zakryciu wpisem do Dziennika budowy.
4. W przypadku niezgłoszenia Inspektorowi nadzoru inwestorskiego gotowości do odbioru robót zanikających lub ulegających zakryciu lub dokonania zakrycia tych robót przed ich odbiorem, Wykonawca jest zobowiązany odkryć lub wykonać otwory niezbędne dla zbadania robót, a następnie na własny koszt przywrócić stan poprzedni.
5. Wykonawca zgłosi Zamawiającemu pisemnie gotowość do odbioru końcowego wpisem do Dziennika budowy, zgodnie z Harmonogramem zatwierdzonym przez Zamawiającego.
6. Czynności odbioru końcowego zostaną przeprowadzone w ciągu 14 kalendarzowych od daty pozytywnego potwierdzenia przez inspektora nadzoru Zamawiającego osiągnięcia gotowości do odbioru. Z czynności odbioru sporządzany jest protokół odbioru.
7. Odbiór końcowy jest dokonywany po zakończeniu przez Wykonawcę całości robót budowlanych składających się na przedmiot umowy, na podstawie oświadczenia Kierownika budowy wpisanego do Dziennika budowy i potwierdzenia tego faktu przez Inspektorów nadzoru inwestorskiego, po zgłoszeniu przez Wykonawcę zakończenia robót i zgłoszeniu gotowości do ich odbioru.
8. Przed zgłoszeniem gotowości do odbioru końcowego Wykonawca przeprowadza wszystkie wymagane prawem próby i sprawdzenia, zawiadamiając o nich uprzednio Zamawiającego wpisem do Dziennika budowy w terminie umożliwiającym udział przedstawicieli Zamawiającego w próbach i sprawdzeniach.
9. W celu dokonania odbioru końcowego Wykonawca przedstawi Zamawiającemu wraz ze zgłoszeniem gotowości do odbioru końcowego, następujące dokumenty pozwalające na ocenę prawidłowości wykonania przedmiotu odbioru:
 - a) oświadczenie kierownika budowy, o którym mowa w art. 57 ust. 1 pkt 2 lit. a) i b) ustawy Prawo budowlane, że przedmiot umowy został wykonany zgodnie z dokumentacją projektową i decyzją o pozwoleniu na budowę, z przepisami i normami oraz, że doprowadzono do należytego stanu i porządku teren budowy - 2 egz.;
 - b) atesty, aprobaty techniczne na zastosowane materiały, wyroby i urządzenia, deklaracje zgodności, certyfikaty zgodności, dokumenty potwierdzające dopuszczenie wyrobów do jednostkowego stosowania w obiektach budowlanych, wraz z potwierdzeniem kierownika budowy, że zostały one zamontowane – 2 kpl;
 - c) instrukcję obsługi w języku polskim dostarczonych urządzeń medycznych i innych (w wersji wydrukowanej i elektronicznej na płycie CD lub DVD), skróconą wersję instrukcji obsługi i BHP w formie zalaminowanej;
 - d) dokument dopuszczający urządzenia do użytkowania na terenie Polski (CE, deklaracja zgodności, wpis do rejestru wyrobów medycznych);
 - e) dokument określający częstotliwość i zakres przeglądów technicznych (serwisowych) przedmiotu umowy zalecanych lub wymaganych przez Producenta;

- f) paszporty techniczny urządzeń medycznych i innych ;
 - g) dokumenty odbiorowe określone w STWiORB oraz w warunkach technicznych i uzgodnieniach dokumentacji projektowej;
 - h) oryginał wraz z kopią Dziennika budowy;
 - i) dokumentację powykonawczą z naniesionymi czerwonym tuszem poprawkami lub zmianami, które wynikły w trakcie realizacji inwestycji pod warunkiem, że są zmianami nieistotnymi zgodnie z przepisami ustawy pr bud i zostały zatwierdzone przez nadzór autorski nad dokumentacją–projektową - 2 kpl.;
 - j) dokumentację powykonawczą (w tym geodezyjną) z naniesionymi zmianami dokonanymi w czasie budowy w wersji papierowej i elektronicznej CD – 1 egz.;
 - k) protokoły odbiorów technicznych urządzeń medycznych i innych, wyniki badań, pomiarów i prób - 2 kpl.;
 - l) protokoły pomiarów instalacji elektrycznej, w tym natężenia oświetlenia, pomiarów instalacji odgromowej
 - m) wentylacji z klimatyzacją (pomiar hałasu, pomiar skuteczności wentylacji),
 - n) wod. – kan, co, gazów medycznych (próby szczelności instalacji wod - kan, co i gazów medycznych w tym badania fizykochemiczne i mikrobiologiczne wody, próby ciśnieniowe hydrantów,
 - o) opinię kominiarską w zakresie poprawności wykonania przewodów kominowych: dymowych, grawitacyjnych oraz wentylacyjnych
 - p) protokół z przeszkolenia personelu Zamawiającego w zakresie obsługi zamontowanych urządzeń.
 - q) oświadczenie o zakończeniu robót i gotowości węzła ciepła do uruchomienia po stwierdzeniu przez Zamawiającego zgodności wykonania węzła z dokumentacją techniczną uzgodnioną w Fortum Power and Heat,
 - r) protokół odbioru próby ciśnieniowej węzła cieplnego,
 - s) decyzje Urzędu Dozoru Technicznego (dalej: UDT) dopuszczenia do eksploatacji urządzeń ciśnieniowych lub oświadczenia UDT o dokonanej odbiorze,
 - t) protokoły pomiarów skuteczności zerowania i oporności izolacji,
 - u) decyzję UDT o dopuszczeniu do użytkowania dźwigu, o którym mowa w § 8 ust. 2 pkt 4)
 - v) decyzje innych stosownych służb potwierdzające możliwość użytkowania oddanego budynku,
10. Wykonawca obowiązany jest dostarczyć Zamawiającemu pełną dokumentację techniczną oraz serwisową dostarczonych urządzeń medycznych i innych.
11. W przypadku stwierdzenia podczas odbioru końcowego wystąpienia wad i usterek nie mających charakteru wad istotnych „możliwych do usunięcia w terminie 14 dni, Zamawiający zgłosi do protokołu wady i usterki oraz podpisze protokół, a Wykonawca jest zobowiązany do usunięcia wad i usterek zgłoszonych podczas odbioru w terminie 14 dni od daty podpisania protokołu przez Strony. Podpisany przez Zamawiającego protokół odbioru końcowego stanowi podstawę do wystawienia faktury przez

Wykonawcę, z zastrzeżeniem iż płatność wynagrodzenia dla Wykonawcy może być zrealizowana po usunięciu wad i usterek oraz ponownym odbiorze prac dokonanych przez Zamawiającego.

12. W przypadku stwierdzenia podczas odbioru końcowego wystąpienia wad istotnych Zamawiający odmówi dokonania odbioru, wyznaczając Wykonawcy odpowiedni termin dla usunięcia wad i usterek.
13. W przypadku stwierdzenia podczas odbioru końcowego wystąpienia wad, Zamawiający może:
 - 1) Dokonać odbioru i obniżyć odpowiednio wynagrodzenie (podstawą do obliczenia obniżenia wynagrodzenia będą stawki cenotwórcze zawarte w załączniku nr) zażądać usunięcia wad w terminie określonym przez Zamawiającego;
 - 2) odstąpić od odbioru i po usunięciu wad przystąpić do odbioru ponownie;
14. O fakcie usunięcia wad i usterek Wykonawca zawiadamia Zamawiającego, wnosząc jednocześnie o wyznaczenie kolejnego terminu odbioru robót.

§ 10

TRYBY USUWANIA WAD

1. Zamawiający zawiadamia pisemnie Wykonawcę o stwierdzonej wadzie.
2. Wykonawca zobowiązuje się przystąpić do usunięcia wady przedmiotu umowy w terminie do 3 dni robocze od dnia poinformowania przez Zamawiającego o wadzie, a termin ich usunięcia nie może przekroczyć 14 dni od dnia poinformowania przez Zamawiającego.
3. Usunięcie wady uważa się za skuteczne z chwilą podpisania przez obie strony protokołu odbioru usunięcia wady.
4. W przypadku nieusunięcia przez Wykonawcę wad i usterek w wyznaczonym terminie, Zamawiającemu przysługiwać będzie prawo do naliczenia kar umownych oraz prawo odstąpienia od umowy.
5. Jeżeli przedmiot umowy był już naprawiany przez Wykonawcę albo Wykonawca nie uczynił zadość obowiązkowi usunięcia wady (nie usunął wady w terminie wyznaczonym do jej usunięcia) Zamawiający po uprzednim zawiadomieniu Wykonawcy, jest uprawniony do zlecenia usunięcia wad podmiotowi trzeciemu na koszt i ryzyko Wykonawcy

§ 11

PODWYKONAWCY

1. *)Wykonawca oświadcza, iż przedmiot umowy wykona siłami własnymi.
2. *)Wykonawca oświadcza, iż część zakresu przedmiotu umowy zrealizuje z udziałem podwykonawców.

***) wybrać odpowiednio, niepotrzebne skreślić**

W związku z powyższym Wykonawca zobowiązuje się do zawarcia umowy z podwykonawcami:

- 1)w zakresie
- 2).....w zakresie.....

3. Ilekroć w niniejszym zapisie mowa jest o podwykonawcy lub umowie podwykonawczej, należy przez to rozumieć również dalszych podwykonawców, a także umowy zawierane przez podwykonawcę z dalszym podwykonawcą i dalszego podwykonawcę z kolejnym dalszym podwykonawcą.
4. Wykonawca ponosi pełną odpowiedzialność wobec Zamawiającego za prace, które wykonuje przy pomocy podwykonawców, odpowiadając za ich działania i za zaniechania, jak za własne.
5. Wykonawca realizację przedmiotu umowy, może powierzyć podwykonawcy na podstawie zawartej umowy o podwykonawstwo w rozumieniu ustawy Pzp oraz niniejszej umowy.
6. Wykonawca, podwykonawca lub dalszy podwykonawca zamówienia na roboty budowlane zamierzający zawrzeć umowę o podwykonawstwo, jest obowiązany w trakcie realizacji zamówienia do przedłożenia Zamawiającemu projektu tej umowy, a także projektu jej zmiany, przy czym podwykonawca lub dalszy podwykonawca jest obowiązany dołączyć zgodę Wykonawcy na zawarcie umowy o podwykonawstwo o treści zgodnej z projektem umowy.
7. Termin zapłaty wynagrodzenia podwykonawcy lub dalszemu podwykonawcy przewidziany w umowie o podwykonawstwo wynosi 30 dni od dnia doręczenia Wykonawcy, podwykonawcy lub dalszemu podwykonawcy faktury lub rachunku, potwierdzających wykonanie zleconej podwykonawcy lub dalszemu podwykonawcy dostawy, usługi lub roboty budowlanej.
8. Do zawarcia przez Wykonawcę umowy z podwykonawcą jest wymagana zgoda Zamawiającego. Jeżeli Zamawiający, w terminie 14 dni od przedstawienia mu przez Wykonawcę umowy z podwykonawcą lub jej projektu, nie zgłosi w formie pisemnej sprzeciwu lub zastrzeżeń, uważa się, że wyraził zgodę na zawarcie umowy.
9. W przypadku zawarcia umowy podwykonawcy z dalszym podwykonawcą wymagana jest zgoda Zamawiającego i Wykonawcy. W tym przypadku stosuje się odpowiednio postanowienia ust. 6 niniejszego paragrafu, zdanie drugie.
10. Zamawiający zgłasza w formie pisemnej zastrzeżenia do projektu umowy o podwykonawstwo, której przedmiotem są roboty budowlane i projektu zmiany tej umowy lub w formie pisemnej sprzeciw do umowy o podwykonawstwo, której przedmiotem są roboty budowlane i zmiany do tej umowy w terminie 14 dni od dnia ich doręczenia w przypadkach:
 - 1) niespełnienia wymagań określonych w specyfikacji istotnych warunków zamówienia;
 - 2) ustalenia terminu zapłaty wynagrodzenia dłuższego niż określony w ust. 7 niniejszego paragrafu.
11. Wykonawca, podwykonawca lub dalszy podwykonawca niniejszej umowy przedkłada Zamawiającemu poświadczoną za zgodność z oryginałem kopię zawartej umowy o podwykonawstwo, której przedmiotem są dostawy lub usługi, w terminie 7 dni od dnia jej zawarcia, z wyłączeniem umów o podwykonawstwo o wartości mniejszej niż 0,5% wartości umowy w sprawie zamówienia publicznego. Wyłączenie, o którym mowa w zdaniu pierwszym, nie dotyczy umów o podwykonawstwo o wartości większej niż 50 000 zł.
12. W przypadku, o którym mowa w ust. 11, jeżeli termin zapłaty wynagrodzenia jest dłuższy niż określony w ust. 7 Zamawiający informuje o tym Wykonawcę i wzywa go do doprowadzenia do zmiany tej

umowy pod rygorem wstrzymania zapłaty części wynagrodzenia należnego Wykonawcy stanowiącej równowartość wynagrodzenia podwykonawcy lub dalszego podwykonawcy, którego prac dana umowa dotyczy.

13. Przepisy ust. 6-12 stosuje się odpowiednio do zmiany umowy o podwykonawstwo.

§ 12

1. W przypadku realizacji części przedmiotu niniejszej umowy przez podwykonawcę bądź dalszego podwykonawcę, Zamawiający zastrzega sobie prawo wglądu w dokumenty finansowe potwierdzające uregulowanie należności wynikających z umowy pomiędzy Wykonawcą a podwykonawcą bądź dalszym podwykonawcą.
2. Wykonawca obowiązany jest informować Zamawiającego o wysokości wynagrodzenia należnego podwykonawcom i o zapłatach dla podwykonawców, a wraz z fakturą za wykonane roboty przedstawić Zamawiającemu kserokopię potwierdzonego przelewu bankowego na kwotę należną podwykonawcom lub oświadczenie podwykonawcy o dokonaniu płatności. Z oświadczenia powinno wynikać jaka część/kwota wynagrodzenia została uregulowana.
3. Zamawiający dokonuje bezpośrednio zapłaty wymagalnego wynagrodzenia przysługującego podwykonawcy lub dalszemu podwykonawcy, który zawarł zaakceptowaną przez Zamawiającego umowę o podwykonawstwo, której przedmiotem są roboty budowlane, lub który zawarł przedłożoną Zamawiającemu umowę o podwykonawstwo, której przedmiotem są dostawy lub usługi, w przypadku uchylecia się od obowiązku zapłaty odpowiednio przez Wykonawcę, podwykonawcę lub dalszego podwykonawcę niniejszego zamówienia.
4. Wynagrodzenie, o którym mowa w ust. 3 niniejszego paragrafu, dotyczy wyłącznie należności powstałych po zaakceptowaniu przez Zamawiającego umowy o podwykonawstwo, której przedmiotem są roboty budowlane, lub po przedłożeniu Zamawiającemu poświadczonej za zgodność z oryginałem kopii umowy o podwykonawstwo, której przedmiotem są dostawy lub usługi.
5. Bezpośrednia zapłata obejmuje wyłącznie należne wynagrodzenie, bez odsetek, należnych podwykonawcy lub dalszemu podwykonawcy.
6. Przed dokonaniem bezpośredniej zapłaty Zamawiający umożliwi Wykonawcy zgłoszenie w formie pisemnej uwag dotyczących zasadności bezpośredniej zapłaty wynagrodzenia podwykonawcy lub dalszemu podwykonawcy, o których mowa w ust. 3 niniejszego paragrafu. Zamawiający informuje o terminie zgłaszania uwag, nie krótszym niż 7 dni od dnia doręczenia tej informacji.
7. W przypadku zgłoszenia uwag, o których mowa w ust. 6 niniejszego paragrafu, w terminie wskazanym przez Zamawiającego, Zamawiający może:
 - 1) nie dokonać bezpośredniej zapłaty wynagrodzenia podwykonawcy lub dalszemu podwykonawcy, jeżeli wykonawca wykaże niezasadność takiej zapłaty albo

- 2) złożyć do depozytu sądowego kwotę potrzebną na pokrycie wynagrodzenia podwykonawcy lub dalszego podwykonawcy w przypadku istnienia zasadniczej wątpliwości Zamawiającego co do wysokości należnej zapłaty lub podmiotu, któremu płatność się należy, albo
 - 3) dokonać bezpośredniej zapłaty wynagrodzenia podwykonawcy lub dalszemu podwykonawcy, jeżeli podwykonawca lub dalszy podwykonawca wykaże zasadność takiej zapłaty.
8. W przypadku dokonania bezpośredniej zapłaty podwykonawcy lub dalszemu podwykonawcy, o których mowa w ust. 3 niniejszego paragrafu, Zamawiający potrąci kwotę wypłaconego wynagrodzenia z wynagrodzenia należnego Wykonawcy. W takim przypadku Wykonawca nie będzie domagał się zapłaty wynagrodzenia w części przekazanej bezpośrednio podwykonawcy.
9. Konieczność trzykrotnego dokonywania bezpośredniej zapłaty podwykonawcy lub dalszemu podwykonawcy, o których mowa w ust. 3 niniejszego paragrafu, lub konieczność dokonania bezpośrednich zapłat na sumę większą niż 5% wartości umowy w sprawie zamówienia publicznego może stanowić podstawę do odstąpienia od umowy w sprawie zamówienia publicznego przez Zamawiającego z przyczyn zależnych od Wykonawcy.
10. Wykonawca w umowach z podwykonawcami, a podwykonawcy w umowach z dalszymi podwykonawcami zobowiązani są zastrzec postanowienie, iż Zamawiający ma prawo żądania przedstawiania dowodów zapłaty należnego podwykonawcom lub dalszym podwykonawcom wynagrodzenia.
11. Jeżeli zmiana albo rezygnacja z podwykonawcy dotyczy podmiotu, na którego zasoby Wykonawca powoływał się, na zasadach określonych w art. 22a ust. 1, w celu wykazania spełniania warunków udziału w postępowaniu, Wykonawca jest obowiązany wykazać Zamawiającemu, że proponowany inny podwykonawca samodzielnie spełnia je w stopniu nie mniejszym niż podwykonawca, na którego zasoby Wykonawca powoływał się w trakcie postępowania o udzielenie zamówienia.
12. Jeżeli powierzenie podwykonawcy wykonania części zamówienia na roboty budowlane następuje w trakcie jego realizacji, Wykonawca, w terminie do 3 dni na żądanie Zamawiającego przedstawia oświadczenie, o którym mowa w art. 25a ust. 1 ustawy Prawo zamówień publicznych, lub oświadczenia lub dokumenty potwierdzające brak podstaw wykluczenia wobec tego podwykonawcy.
13. Jeżeli Zamawiający stwierdzi, że wobec danego podwykonawcy zachodzą podstawy wykluczenia, Wykonawca obowiązany jest zastąpić tego podwykonawcę lub zrezygnować z powierzenia wykonania części zamówienia podwykonawcy.
14. Zamawiający odpowiada solidarnie z Wykonawcą za zapłatę wynagrodzenia należnego podwykonawcy z tytułu wykonanych przez niego robót budowlanych, których szczegółowy przedmiot został zgłoszony Zamawiającemu przez Wykonawcę lub podwykonawcę przed przystąpieniem do wykonywania tych robót, chyba że w ciągu trzydziestu dni od dnia doręczenia Zamawiającemu zgłoszenia Zamawiający złożył podwykonawcy i Wykonawcy sprzeciw wobec wykonywania tych robót przez podwykonawcę.

15. Zgłoszenie robót o których mowa w ust. 14 nie jest wymagane, jeżeli Zamawiający i Wykonawca określili w umowie, zawartej w formie pisemnej pod rygorem nieważności, szczegółowy przedmiar robót budowlanych wykonywanych przez oznaczonego podwykonawcę.
16. Zamawiający ponosi odpowiedzialność za zapłatę podwykonawcy wynagrodzenia w wysokości ustalonej w umowie między podwykonawcą a Wykonawcą, chyba że ta wysokość przekracza wysokość wynagrodzenia należnego Wykonawcy za roboty budowlane, których szczegółowy przedmiot wynika odpowiednio ze zgłoszenia albo z umowy, o których mowa w ust. 14 i 15. W takim przypadku odpowiedzialność Zamawiającego za zapłatę podwykonawcy wynagrodzenia jest ograniczona do wysokości wynagrodzenia należnego wykonawcy za roboty budowlane, których szczegółowy przedmiar wynika odpowiednio ze zgłoszenia albo z umowy, o których mowa w ust. 14 i 15.
17. Zgłoszenie oraz sprzeciwy, o których mowa w ust. 14 i 15, wymagają zachowania formy pisemnej pod rygorem nieważności.
18. Przepisy ust. 14-16 stosuje się odpowiednio do solidarnej odpowiedzialności Zamawiającego, Wykonawcy i podwykonawcy, który zawarł umowę z dalszym podwykonawcą, za zapłatę wynagrodzenia dalszemu podwykonawcy.

§ 13

OCHRONA DANYCH OSOBOWYCH

1. Zamawiający upoważni Wykonawcę odrębną umową, zgodnie z ustawą z dnia 29 sierpnia 1997 r. o ochronie danych osobowych (tekst jednolity Dz.U. z 2016r. poz. 922) oraz rozporządzeniem Ministra Spraw Wewnętrznych i Administracji z dnia 29 kwietnia 2004 r. w sprawie dokumentacji przetwarzania danych osobowych oraz warunków technicznych i organizacyjnych, jakim powinny odpowiadać urządzenia i systemy informatyczne służące do przetwarzania danych osobowych (Dz. U. z 2004 r. nr 100, poz. 1024), do przetwarzania danych osobowych w systemie informatycznym Zamawiającego.
2. Wykonawca oświadcza, że zastosuje środki zabezpieczające, o których mowa w art. 36 – 39 ustawy o ochronie danych osobowych oraz w przywołanym w ust. 1 rozporządzeniu Ministra Spraw Wewnętrznych i Administracji.

§ 14

POUFNOŚĆ

1. Dla celów niniejszej umowy „*Informacja Poufna*” oznacza jakąkolwiek informację lub dane, które obejmują, ale nie ograniczają się do wszelkiego rodzaju informacji i danych dotyczących przedsiębiorstwa, informacji lub danych handlowych lub technicznych, ujawnionych między sobą przez Strony w związku z umową, niezależnie od rodzaju nośnika, na którym przekazane zostały takie dane lub informacje. Informacja Poufna będzie obejmować wszelkie kopie lub wyciągi, jak również moduły, próbki, prototypy lub ich części. Informacje Poufne będą wykorzystane przez Strony wyłącznie dla celów realizacji niniejszej umowy i nie będą rozpowszechniane, rozprowadzane lub ujawniane przez Strony w jakikolwiek sposób i w jakiegokolwiek formie osobom trzecim dla innych celów niż cele zgodne z umową, bez pisemnej zgody drugiej Strony. Zakaz ten nie dotyczy sytuacji określonych bezwzględnie

obowiązującymi przepisami prawa; w takiej jednak sytuacji Strona wezwana do ujawnienia informacji ma obowiązek niezwłocznego, pisemnego poinformowania o tym drugiej Strony.

2. Zobowiązania, o których mowa w ust.1, obowiązują Strony przez okres 5 lat od dnia rozwiązania lub wygaśnięcia umowy.

§ 15

ZABEZPIECZENIE NALEŻYTEGO WYKONANIA UMOWY

1. Tytułem zabezpieczenia należytego wykonania umowy Wykonawca wniesie w dniu zawarcia umowy kaucję pieniężną w wysokości 10 % wartości umowy brutto, tj. kwotę.....zł (słownie:.....) w formie
 2. *)Zabezpieczenie należytego wykonania umowy wniesione w pieniądzu należy przelać na konto Zamawiającego prowadzonego w PKO BP SA Regionalny Oddział Korporacyjny we Wrocławiu nr konta 95 1020 5226 0000 6002 0349 8904.
 3. *)Zabezpieczenie należytego wykonania umowy wnoszone w poręczeniach bankowych, gwarancjach bankowych i ubezpieczeniowych oraz poręczeniach należy złożyć w kasie Zamawiającego w godzinach od 11.00 do 14.00 (od poniedziałku do piątku).
- *) *wybrać odpowiednio*
4. Zabezpieczenie należytego wykonania umowy ma na celu zabezpieczenie i ewentualne zaspokojenie roszczeń Zamawiającego z tytułu niewykonania lub nienależytego wykonania Umowy przez Wykonawcę, w tym usunięcia wad, w szczególności roszczeń Zamawiającego wobec Wykonawcy o zapłatę kar umownych.
 5. Beneficjentem Zabezpieczenia należytego wykonania Umowy jest Zamawiający.
 6. Koszty Zabezpieczenia należytego wykonania Umowy ponosi Wykonawca.
 7. Wykonawca jest zobowiązany zapewnić, aby Zabezpieczenie należytego wykonania umowy zachowało moc wiążącą w okresie wykonywania Umowy oraz w okresie rękojmi za wady fizyczne. Wykonawca jest zobowiązany do niezwłocznego informowania Zamawiającego o faktycznych lub prawnych okolicznościach, które mają lub mogą mieć wpływ na moc wiążącą Zabezpieczenia należytego wykonania umowy oraz na możliwość i zakres wykonywania przez Zamawiającego praw wynikających z zabezpieczenia.
 8. Zamawiający zobowiązuje się zwrócić 70 %, tj. kwotę (słownie:) zabezpieczenia należytego wykonania umowy w terminie 30 dni po końcowym odbiorze robót, a 30 % zabezpieczenia, tj. kwotę zł (słownie:), w terminie 15 dni po upływie okresu rękojmi za wady wraz z odsetkami wynikającymi z umowy rachunku bankowego, na którym było ono przechowywane, pomniejszone o koszt prowadzenia rachunku oraz prowizji bankowej za przelew pieniędzy na rachunek bankowy Wykonawcy.

9. W trakcie realizacji Umowy Wykonawca może dokonać zmiany formy Zabezpieczenia należytego wykonania umowy na jedną lub kilka form, o których mowa w przepisach Pzp, pod warunkiem, że zmiana formy Zabezpieczenia zostanie dokonana z zachowaniem ciągłości zabezpieczenia i bez zmniejszenia jego wysokości.
10. Zabezpieczenie należytego wykonania umowy pozostaje w dyspozycji Zamawiającego i zachowuje swoją ważność na czas określony w Umowie.
11. Zamawiający może dochodzić zaspokojenia z zabezpieczenia należytego wykonania umowy, jeżeli jakakolwiek kwota należna Zamawiającemu od Wykonawcy w związku z niewykonaniem lub nienależytym wykonaniem Umowy nie zostanie zapłacona w terminie 14 dni od dnia otrzymania przez Wykonawcę pisemnego wezwania do zapłaty.
12. Jeżeli okres ważności Zabezpieczenia należytego wykonania umowy jest krótszy niż wymagany okres jego ważności, Wykonawca jest zobowiązany ustanowić nowe Zabezpieczenie należytego wykonania umowy nie później niż na 30 dni przed wygaśnięciem ważności dotychczasowego Zabezpieczenia.
13. Jeżeli Wykonawca w terminie określonym w ust. 12 nie przedłoży Zamawiającemu nowego Zabezpieczenia należytego wykonania umowy, Zamawiający będzie uprawniony do zrealizowania dotychczasowego Zabezpieczenia w trybie wypłaty całej kwoty, na jaką w dacie wystąpienia z roszczeniem opiewać będzie dotychczasowe Zabezpieczenie.
14. Zamawiający zwróci Wykonawcy środki pieniężne otrzymane z tytułu realizacji Zabezpieczenia należytego wykonania umowy po przedstawieniu przez Wykonawcę nowego zabezpieczenia albo w terminie zwrotu danej części Zabezpieczenia.

§ 16

UBEZPIECZENIE

1. Wykonawca jest zobowiązany zawrzeć umowę ubezpieczenia wszystkich ryzyk budowy na czas wykonywania przedmiotu niniejszej umowy. Umowa powinna obejmować ubezpieczenie robót w wysokości 70% wynagrodzenia umownego.
2. Wykonawca zobowiązany jest ponadto do zawarcia ubezpieczenia odpowiedzialności cywilnej na kwotę nie mniejszą niż 4 000 000,00 PLN (słownie: cztery miliony złotych) na jedno zdarzenie bez limitu zdarzeń.
3. Wykonawca zobowiązany jest przedłożyć Zamawiającemu najpóźniej w terminie zawarcia niniejszej umowy kserokopię polis ubezpieczeniowych oraz ich oryginały do wglądu. Jeśli Wykonawca nie spełni tego obowiązku, Zamawiający będzie miał prawo zawrzeć umowy ubezpieczenia na koszt Wykonawcy, potrącając kwotę składek z Wynagrodzenia.
4. Wykonawca jest zobowiązany do utrzymania ciągłości zawartych umów ubezpieczenia z tytułu ryzyk budowlanych oraz szkód, które mogą zaistnieć w związku z określonymi zdarzeniami losowymi oraz z tytułu odpowiedzialności cywilnej przez cały okres realizacji niniejszej umowy. Jeśli Wykonawca

doprowadzi do przerwania ciągłości umów ubezpieczenia w okresie realizacji niniejszej umowy, Zamawiający będzie miał prawo zawrzeć umowy ubezpieczenia na koszt Wykonawcy, potrącając kwotę składek z Wynagrodzenia Wykonawcy, na co Wykonawca wyraża zgodę.

5. Zamawiający ma prawo zażądać od Wykonawcy przedłożenia dowodu opłacania składek ubezpieczeniowych w każdym momencie trwania umów ubezpieczenia.
6. W razie braku ciągłości umów ubezpieczenia Zamawiający będzie miał, poza uprawnieniami wskazanymi w ust. 3, prawo do odstąpienia od umowy na zasadach określonych w § 21.
7. Wykonawca ma obowiązek zapewnienia bezpieczeństwa i ochrony zdrowia podczas wykonywania wszystkich czynności na terenie budowy. Za nienależyte wykonanie tych obowiązków będzie ponosić odpowiedzialność odszkodowawczą.

§ 17

OSOBY DO KONTAKTU

1. Osoba uprawnioną ze strony Wykonawcy w zakresie realizacji obowiązków umownych będzie:
.....tel.:.....
2. Osoba uprawnioną ze strony Zamawiającego w zakresie realizacji obowiązków umownych będzie:
.....tel.:.....
3. Do kierowania pracami projektowymi Zamawiający wyznacza:
nr.....tel.:.....
4. Zmiana osób do kontaktu nie stanowi zmiany umowy.
5. Strony zobowiązują się wzajemnie powiadamiać na piśmie o zaistniałych przeszkodach w pełnieniu zobowiązań umownych podczas wykonywania prac projektowych, jak również w trakcie realizacji zadania

§ 18

NADZÓR NAD REALIZACJĄ UMOWY

1. Osobą wyznaczoną do kontaktu ze strony Zamawiającego Inspektorzy Nadzoru Inwestorskiego są:
 - 1) w zakresie branży konstrukcyjno – budowlanej Inspektor Nadzoru Inwestorskiego
..... nr. uprawnień, tel.
 - 2) w zakresie branży sanitarnej
 - 3) w zakresie branży instalacyjnej sieci, instalacji i urządzeń elektrycznych i elektroenergetycznych -
..... posiadający uprawnienia elektryczne, nr uprawnień tel.
2. Wykonawcę na budowie w trakcie realizacji robót reprezentować będzie:
 - 1) Kierownik budowy tel. posiadający uprawnienia w zakresie nr uprawnień,
 - 2) w zakresie branży sanitarnej

- 3) w zakresie branży instalacyjnej sieci, instalacji i urządzeń elektrycznych i elektroenergetycznych
- posiadający uprawnienia elektryczne, nr uprawnień tel.
.....
3. Inspektorzy nadzoru działają w granicach umocowania określonego przepisami prawa budowlanego i są uprawnieni do wydawania Wykonawcy poleceń związanych z jakością i ilością robót, które są niezbędne do prawidłowego oraz zgodnego z umową i projektem budowlanym wykonania przedmiotu umowy.

§ 19

ZATRUDNIENIE NA PODSTAWIE UMOWY O PRACĘ

1. Zamawiający na podstawie art. 29 ust. 3a ustawy Pzp wymaga, a Wykonawca zobowiązuje się do zatrudnienia na podstawie umowy o pracę w rozumieniu przepisów ustawy z dnia 26 czerwca 1974 r. – Kodeks pracy (Dz. U z 2016 r. poz. 1666 r. ze zm.) z uwzględnieniem minimalnego wynagrodzenia za pracę ustalonego na podstawie art 2 ust. 3-5 ustawy z dnia 10 października 2002 r. przez cały okres realizacji przedmiotu umowy pracowników wykonujących czynności w zakresie: roboty ziemne, murarskie, dekarские, tynkarskie, malarskie, betoniarskie, ogólnobudowlane.
2. W terminie **5 dni** od daty zawarcia umowy Wykonawca i podwykonawcy złożą Zamawiającemu oświadczenie potwierdzające zatrudnienie pracowników, o których mowa w ust. 1 niniejszego rozdziału, na podstawie umowy o pracę.
3. W trakcie realizacji zamówienia, Zamawiający uprawniony jest do wykonywania czynności kontrolnych wobec Wykonawcy odnośnie spełniania przez Wykonawcę lub podwykonawcę wymogu zatrudnienia na podstawie umowy o pracę osób wykonujących wskazane ust. 1 czynności. Zamawiający uprawniony jest w szczególności do:
 - a) żądania oświadczeń, dokumentów i wyjaśnień w zakresie potwierdzenia spełniania wymogu określonego w ust. 1,
 - b) przeprowadzania kontroli na miejscu wykonywania zamówienia.
4. W trakcie realizacji zamówienia, na każde wezwanie Zamawiającego, w wyznaczonym w wezwaniu terminie, nie krótszym niż **3 dni** robocze, Wykonawca przedłoży Zamawiającemu wskazane niżej dowody w celu potwierdzenia spełniania wymogu zatrudnienia na podstawie umowy o pracę przez Wykonawcę lub podwykonawcę osób wykonujących wskazane w ust. 1 czynności:
 - 1) oświadczenie Wykonawcy lub podwykonawcy o zatrudnieniu na podstawie umowy o pracę osób wykonujących czynności, których dotyczy wezwanie Zamawiającego. Oświadczenie to powinno zawierać w szczególności: dokładne określenie podmiotu składającego oświadczenie, datę złożenia oświadczenia, wskazanie, że objęte wezwaniem czynności wykonują osoby zatrudnione na podstawie umowy o pracę wraz za wskazaniem liczby osób, rodzaju umowy o pracę i wymiaru etatu,
 - 2) oświadczenia wszystkich pracowników, o których mowa w ust. 1 niniejszego paragrafu, o zatrudnieniu na podstawie umowy o pracę zawierające informacje takie jak: data zawarcia umowy, rodzaj umowy o pracę i wymiar etatu oraz otrzymaniu wynagrodzenia za ostatni miesiąc pracy.

5. Nie przedłożenie przez Wykonawcę oświadczeń o których mowa w ust. 2 i 3 niniejszego paragrafu skutkować będzie naliczeniem kary umownej, o której mowa w § 18 ust. 1 pkt 5 umowy.
6. Wykonawca w terminie nie dłuższym niż **3 dni** robocze dokona czynności naprawczych i bez ponownego wzywania złoży żądane przez Zamawiającego dowody w celu potwierdzenia spełnienia przez Wykonawcę lub podwykonawcę wymogu zatrudnienia na podstawie umowy o pracę.
7. W przypadku uzasadnionych wątpliwości, co do przestrzegania prawa pracy przez Wykonawcę lub podwykonawcę, Zamawiający może zwrócić się o przeprowadzenie kontroli przez Państwową Inspekcję Pracy.

§ 20

KARY UMOWNE

1. Wykonawca zapłaci Zamawiającemu karę umowną:
 - 1) za zwłokę w sporządzeniu lub przekazaniu planu BIOZ - w wysokości 0,05 % wynagrodzenia brutto określonego w § 6 ust.1 niniejszej umowy za każdy dzień zwłoki;
 - 2) za brak zgłoszenia wykonania robót zanikających i ulegających zakryciu - w wysokości 0,05% wynagrodzenia brutto określonego w § 6 ust. 1 niniejszej umowy,
 - 3) za użycie innych materiałów niż przewidziane w projekcie bez zgody Zamawiającego - w wysokości 0,05% wynagrodzenia brutto określonego w § 6 ust. 1 niniejszej umowy,
 - 4) za zwłokę w przejęciu terenu budowy od Zamawiającego - w wysokości 0,5 % wynagrodzenia brutto określonego w § 6 ust.1 niniejszej umowy za każdy dzień zwłoki;
 - 5) za zwłokę w realizacji przedmiotu umowy w wysokości 0,05 % wynagrodzenia brutto określonego w § 6 ust.1 niniejszej umowy za każdy dzień zwłoki, licząc od umownego terminu wykonania przedmiotu zamówienia, o którym mowa w § 2 ust. 1;
 - 6) za zwłokę w usunięciu wad stwierdzonych przy odbiorze końcowym lub w okresie rękojmi i gwarancji w wysokości 0,2 % wynagrodzenia brutto określonego w § 6 ust.1 niniejszej umowy za każdy dzień zwłoki;
 - 7) za zwłokę w przeprowadzeniu któregośkolwiek przeglądu gwarancyjnego lub przeglądu technicznego (serwisowego) lub wymiany filtrów wstępnych dokładnych w wysokości 0,1 % wynagrodzenia brutto określonego w § 6 ust.1 niniejszej umowy za każdy dzień, zwłoki licząc od ustalonego terminu usunięcia wad;
 - 8) w przypadku odstąpienia od umowy przez Wykonawcę lub Zamawiającego z przyczyn, za które ponosi odpowiedzialność Wykonawca w wysokości 10% wynagrodzenia brutto określonego w § 6 ust.1 niniejszej umowy;
 - 9) za zwłokę w przekazaniu dokumentów o których mowa w par. 2 ust. 6 niniejszej umowy - w wysokości 0,15% wynagrodzenia brutto określonego w § 6 ust. 1 niniejszej umowy za każdy dzień zwłoki;
 - 10) w przypadku braku zapłaty lub nieterminowej zapłaty wynagrodzenia należnego podwykonawcom lub dalszym podwykonawcom - 0,01 % wynagrodzenia należnego podwykonawcy lub dalszemu podwykonawcy za każdy dzień zwłoki;

- 11) w przypadku nieprzedłożenia Zamawiającemu poświadczonej za zgodność z oryginałem kopii umowy o podwykonawstwo lub jej zmiany – 0,15 % wynagrodzenia brutto określonego w § 6 ust. 1 niniejszej umowy za każdy przypadek naruszenia;
 - 12) za niedopełnienie wymogu zatrudnienia pracowników na stanowiskach, o których mowa w § 17 ust 1 na umowę o pracę w rozumieniu przepisów Kodeksu Pracy w wysokości 500 zł za każdego nie zatrudnionego pracownika,
2. Zamawiający zapłaci Wykonawcy karę umowną w przypadku odstąpienia od umowy przez Wykonawcę z winy Zamawiającego w wysokości 10 % wynagrodzenia ryczałtowego brutto określonego w § 6 ust.1 umowy.
 3. Zamawiającemu przysługiwać będzie prawo potrącenia naliczonych kar umownych z wynagrodzenia należnego Wykonawcy, na co Wykonawca wyraża zgodę po uprzednim wystawieniu noty księgowej przez Zamawiającego.
 4. W przypadku kiedy kara umowna nie pokryje w pełni szkody poniesionej przez Zamawiającego, Zamawiający na zasadach ogólnych dochodzić odszkodowania przewyższającej wysokość zastrzeżonych kar umownych.
 5. Kary umowne płatne będą w terminie 30 dni od otrzymania przez stronę zobowiązaną do ich zapłaty stosownego wezwania.

§ 21

ODSTĄPIENIE OD UMOWY

1. Zamawiającemu przysługuje prawo do odstąpienia od umowy, gdy:
 - 1) wystąpi istotna zmiana okoliczności powodująca, że wykonanie umowy nie leży w interesie publicznym, czego nie można było przewidzieć w chwili zawarcia umowy, Zamawiający może odstąpić od umowy w terminie 30 dni od powzięcia wiadomości o tych okolicznościach. W przypadku, o którym mowa wyżej Wykonawca może żądać wyłącznie wynagrodzenia należnego z tytułu wykonania części umowy, ustalonego na podstawie inwentaryzacji wykonanych robót .
 - 2) Zamawiający, w przypadkach o których mowa w pkt. 2-6 powyżej, przed odstąpieniem od Umowy zobowiązany jest wezwać Wykonawcę na piśmie do zaprzestania naruszeń i wyznaczenia mu terminu dodatkowego. Odstąpienie nastąpi po bezskutecznym upływie terminu dodatkowego. Dotychczasowe zapisy ust. 2 zostają zachowane jako ust. 3.
 - 3) Wykonawca z powodu okoliczności, za które ponosi odpowiedzialność, przerwał roboty związane z realizacją przedmiotu zamówienia i przerwa ta trwa dłużej niż 10 dni roboczych,
 - 4) Wykonawca wykonuje przedmiot umowy niezgodnie z dokumentacją projektową, obowiązującymi normami lub przepisami prawa,
 - 5) Wykonawca powierzył realizację przedmiotu umowy osobie trzeciej bez zgody Zamawiającego,
 - 6) Wykonawca nie zawrze umów ubezpieczenia określonych w § 16 umowy, w terminie w nim wskazanym lub nie będzie utrzymywał ciągłości umów ubezpieczenia w okresie wykonywania niniejszej umowy.

2. Zamawiający, w przypadkach o których mowa w pkt. 2-6 powyżej, przed odstąpieniem od Umowy zobowiązany jest wezwać Wykonawcę na piśmie do zaprzestania naruszeń i wyznaczenia mu terminu dodatkowego. Odstąpienie nastąpi po bezskutecznym upływie terminu dodatkowego.
3. W przypadku odstąpienia od umowy Strony obciążają następujące obowiązki:
 - 1) w terminie 7 dni od daty odstąpienia od umowy Wykonawca przy udziale Zamawiającego sporządzi szczegółowy protokół robót w toku według stanu na dzień odstąpienia,
 - 2) Wykonawca zabezpieczy przerwane roboty na koszt strony z której przyczyn nastąpiło odstąpienie od umowy,
 - 3) Wykonawca sporządzi wykaz materiałów zakupionych zgodnie z dokumentacją techniczną według stanu na dzień inwentaryzacji, które mogą być wykorzystane przez Wykonawcę, jeżeli odstąpienie od umowy spowodował Zamawiający,
 - 4) Wykonawca w terminie 7 dni od dnia odstąpienia przez Zamawiającego od umowy usunie z terenu budowy zaplecze budowy i przekaze protokólnie teren Zamawiającemu,
 - 5) Zamawiający dokona pisemnego odbioru robót przerwanych przy współudziale Wykonawcy i zapłaci Wykonawcy wynagrodzenie za roboty, które zostały zakończone i wykonane należycie do dnia odstąpienia od umowy. Rozliczenie wykonanych robót nastąpi wg. stawek określonych w załączniku nr 3 do umowy.
4. Odstąpienie od umowy nie pozbawia Zamawiającego prawa od naliczenia kary umownej, o której mowa w § 20 ust. 1 pkt 3) umowy.
5. Wykonawcy przysługuje prawo odstąpienia od umowy jeżeli Zamawiający - mimo pisemnego wezwania - nie wywiązuje się z obowiązku zapłaty wynagrodzenia, a opóźnienie wynosi ponad dwa miesiące liczone od upływu terminu zapłaty. Wykonawca może odstąpić od umowy w terminie 30 dni po bezskutecznym upływie terminu wskazanego przez niego w wezwaniu.
6. Odstąpienie powinno być dokonane w formie pisemnej pod rygorem nieważności i zawierać uzasadnienie obejmujące opis podstaw jego dokonania.
7. Odstąpienie uważa się za skuteczne z chwilą doręczenia Stronie oświadczenia za pośrednictwem pocztowych przesyłek poleconych za potwierdzeniem odbioru.

§ 22

ZMIANY POSTANOWIEŃ UMOWY

1. Strony przewidują możliwość zmiany postanowień umowy w stosunku do treści oferty, na podstawie której dokonano wyboru Wykonawcy w następujących okolicznościach:
 - 1) zmiany terminu realizacji zamówienia na skutek wystąpienia okoliczności, których nie można było przewidzieć w chwili zawarcia niniejszej umowy oraz z przyczyn nie leżących po stronie Wykonawcy, w szczególności:

- a) w przypadku wstrzymania przez Zamawiającego lub inne służby nadzoru wykonywania robót, a także w sytuacji powstania obowiązku wstrzymania prac wynikającego z innych przepisów prawnych;
- b) w przypadku konieczności wykonania robót dodatkowych, nieobjętych przedmiotem zamówienia lub robót zamiennych;
- c) w przypadku konieczności usunięcia błędów lub nieścisłości w dokumentacji projektowej;

2) zmiany kierownika budowy:

- na wniosek Zamawiającego w przypadku, gdy nie wykonuje swoich obowiązków wynikających z umowy;

- na wniosek Wykonawcy w przypadku choroby lub innych zdarzeń losowych dotyczących kierownika budowy, nie wywiązywania się kierownika budowy ze swoich obowiązków, jeżeli zmiana kierownika budowy stanie się konieczna z jakichkolwiek przyczyn niezależnych od Wykonawcy (np. rezygnacji) w wcześniejszym zawiadomieniu Zamawiającego i uzyskaniu jego akceptacji,

W przypadku zmiany kierownika budowy nowa osoba musi spełniać wymagania określone dla funkcji pełnionej przez osobę, w miejsce której zostaje zaangażowana, w treści SIWZ.

3) zmiany w treści umowy, w tym dotyczące terminu realizacji, w przypadku zaistnienia okoliczności niemożliwych do przewidzenia w dniu zawarcia umowy, w tym w przypadku wystąpienia robót dodatkowych, nieobjętych zamówieniem podstawowym, niezbędnych do jego prawidłowego wykonania, których wykonanie stało się konieczne na skutek sytuacji niemożliwej wcześniej do przewidzenia;

a) zmiany terminu realizacji robót wynikających z wprowadzenia w dokumentacji projektowej zmian uznanych za nieistotne odstępstwa od projektu budowlanego oraz usunięcia błędów lub nieścisłości w dokumentacji projektowej;

b) zmiany ilości robót budowlanych, wynikających ze zmiany projektu, której nie dało się przewidzieć w dniu zawarcia umowy, a jest konieczna dla uzyskania efektu końcowego;

c) zmiana dokonana na podstawie art. 23 pkt 1 ustawy Pr bud - zmiana w rozwiązaniach projektowych, jeżeli są one uzasadnione koniecznością zwiększenia bezpieczeństwa realizacji robót budowlanych lub usprawnienia procesu budowy;

4) zmiany postanowień niniejszej umowy, w szczególności w zakresie sposobu wykonania lub terminu realizacji, będących następstwem zmiany przepisów powodujących konieczność zastosowania innych rozwiązań technicznych lub materiałowych niż zakładano w opisie przedmiotu zamówienia, ze względu na zmiany obowiązującego prawa;

5) zmiany technologii lub elementów przedmiotu zamówienia, których konieczność wprowadzenia wynika z okoliczności, których nie można było przewidzieć w chwili zawarcia niniejszej umowy.

2. Zmiany zasad płatności, o której mowa w 6 ust. 1 - Zamawiający dopuszcza fakturowanie częściowe zgodnie z przyjętym harmonogramem realizacji robót budowlanych.

3. Wszelkie zmiany niniejszej umowy będą dokonywane w postaci pisemnych aneksów podpisanych przez obie strony pod rygorem nieważności. Wykonawcy nie przysługuje roszczenia o dokonanie zmiany umowy w wyżej wymienionych okolicznościach.

§ 23

POSTANOWIENIA KOŃCOWE

1. W sprawach nie uregulowanych niniejszą umową mają zastosowanie przepisy Kodeksu Cywilnego, ustawy Prawo zamówień publicznych, Prawo budowlane wraz z przepisami wykonawczymi do tej ustawy.
2. Wykonawca nie może dokonać przelewu wierzytelności na osobę trzecią bez zgody Zamawiającego.
3. Wszelkie zmiany do umowy wymagającą formy pisemnej pod rygorem nieważności.
4. Spory wynikłe w związku z niniejszą umową rozstrzygał będzie Sąd Powszechny właściwy dla siedziby Zamawiającego.
5. Integralną część umowy stanowią:
 - 1) oferta Wykonawcy – załącznik nr 1,
 - 2) SIWZ wraz z załącznikami – załącznik nr 2
 - 3) czynniki cenotwórcze – załącznik nr 3
 - 4) karta gwarancyjna obiektu – załącznik nr 4
6. Umowę sporządzono w dwóch jednobrzmiących egzemplarzach, po jednym dla każdej ze stron.

ZAMAWIAJĄCY

WYKONAWCA

Załącznik nr 3 do Umowy

z dnia2018r.

CZYNNIKI CENOTWÓRCZE

Rodzaj robót	R-g	S	Kp	Kz	M	Zysk
 zł % % % % %

Gdzie S i M określają wartość wyrażoną w [%] w stosunku do cen średnich publikowanych wg np. Sekocenbud, Orgbud, Intercenbud.

ZAMAWIAJĄCY

WYKONAWCA

KARTA GWARANCYJNA OBIEKTU

określająca uprawnienia Zamawiającego (Użytkownika) z tytułu gwarancji jakości

1. Przedmiotem karty gwarancyjnej jest:.....
2. Nazwa budowy
3. Nazwa miejscowości, ulicy i nr posesji:
4. Data przekazania przedmiotu umowy do użytku
5. Ogólne warunki gwarancji jakości:
 - 1) Wykonawca oświadcza, że objęte niniejszą kartą gwarancyjną roboty budowlane została wykonana zgodnie ze zleceniem, zasadami wiedzy technicznej i przepisami techniczno – budowlanymi;
 - 2) Wykonawca zobowiązuje się do nieodpłatnego usunięcia wad ujętych (wpisanych) w prowadzonym przez Zamawiającego (Użytkownika) „Rejestrze reklamacji i dokonanych napraw” i zgłoszonych przez niego na piśmie (pismo, fax., email) podającym rodzaj wady i ewentualną przyczynę w okresie trwania gwarancji jakości, określonych w pkt. 6;
 - 3) Wykonawca zobowiązuje się do niezwłocznego usunięcia zgłoszonych wad w terminach wyznaczonych przez Zamawiającego (Użytkownika), natomiast jeżeli usunięcie wad ze względów technicznych (szczególnie uciążliwych) nie jest możliwe w tym okresie — niezwłocznie po ustąpieniu przeszkody po uzgodnieniu terminu z Zamawiającym (Użytkownikiem), przy czym przyjmuje się że
 - a) wady związane z awarią będą usuwane w ciągu 24 lub 48 godz. od daty zgłoszenia awarii,
 - b) pozostałe wszelkie wady nie wymagające wymiany urządzeń do 7 dni od daty zgłoszenia,
 - c) wszelkie wady wymagające wymiany (naprawy) elementu lub urządzenia w terminie nie dłuższym niż 14 dni od daty zgłoszenia.
 - 4) Jeżeli usunięcie wady nie będzie możliwe we wskazanych terminach, Wykonawca wystąpi z wnioskiem o jego przedłużenie z podaniem przyczyn zmiany tego terminu, przy czym Wykonawca dołoży najwyższej staranności aby usunąć wady w możliwie najkrótszym terminie,
 - 5) Stwierdzenie usunięcia wad nie może nastąpić później niż w terminach podanych w pkt. 3 od daty zawiadomienia Zamawiającego (Użytkownika) przez Wykonawcę o dokonaniu naprawy pod rygorem skutków prawnych.

- 6) Jeżeli wada fizyczna elementu, przedmiotu gwarancji o dłuższym okresie gwarancji spowodowała uszkodzenie elementu, dla którego okres gwarancji już upłynął, wykonawca zobowiązuje się do nieodpłatnego usunięcia wad w obu elementach.
- 7) W przypadku ujawnienia się w okresie gwarancyjnym wady, okres gwarancji jakości zostaje przedłużony o okres od momentu zgłoszenia wady do momentu jej skutecznego usunięcia, a w przypadkach wymiany urządzeń bądź elementów okres gwarancji jakości dla tych usuniętych wad biegnie od nowa od daty usunięcia wady.
- 8) Nie podlegają uprawnieniom z tytułu gwarancji wady powstałe na skutek
 - a) siły wyższej, przez co strony rozumieją: stan wojny, stan klęski żywiołowej i strajk generalny,
 - b) normalnego zużycia budynku lub jego części,
 - c) szkód wynikłych z winy Użytkownika, a szczególnie użytkownika przedmiotu gwarancji w sposób niezgodny z instrukcją lub zasadami eksploatacji i użytkowania.
6. Czas trwania gwarancji za wady jakościowe liczony od daty odbioru pomieszczeń przez Zamawiającego (Użytkownika) wynika z okresu niezbędnego do ujawnienia się lub wykrycia wady, nie określa natomiast trwałości przedmiotu gwarancji i wmontowanych urządzeń.
7. Czas gwarancji wynosi:.....
8. Nie są objęte gwarancją:
9. W celu umożliwienia kwalifikacji zgłoszonych wad, przyczyn ich powstania i sposobu usunięcia Zamawiający (Użytkownik) zobowiązuje się do przechowywania otrzymanych w dniu odbioru dokumentów związanych z prawidłowym użytkowaniem i eksploatacją przedmiotu gwarancji.
10. Wykonawca nie odpowiada za wady powstałe w wyniku zwłoki w zawiadomieniu go o wadzie, jeżeli wada ta spowodowała inne wady (uszkodzenia), których można było uniknąć, gdyby w terminie zawiadomiono wykonawcę o zaistniałej wadzie.
11. Wykonawca jest odpowiedzialny za wszelkie szkody i straty, które spowodował w czasie prac nad usuwaniem wad lub wykonania swoich zobowiązań zawartych w umowie w związku z usuwaniem wad.
12. Warunki gwarancji przyjął :

INWESTOR (UŻYTKOWNIK)

/ podpis i pieczęć /

WYKONAWCA

/ podpis i pieczęć /

OŚWIADCZENIE WYKONAWCY SKŁADANE NA PODSTAWIE ART. 24 UST. 1 UPZP

(Wypełnia Wykonawca lub Pełnomocnik w przypadku Konsorcjum
albo upoważniona osoba przez Wykonawcę)

Dane Wykonawcy	Odpowiedź
Nazwa i adres Wykonawcy (Pełnomocnika w przypadku Konsorcjum)	[.....]
Nazwa i adres Partnera/-ów (w przypadku Konsorcjum)	[.....]
Dotyczy: zamówienia publicznego prowadzonego w trybie przetargu nieograniczonego pn.: „ROZBUDOWA BUDYNKU WOJEWÓDZKIEGO SZPITALA SPECJALISTYCZNEGO WE WROCŁAWIU W RAMACH ZADANIA INWESTYCYJNEGO PN: „BUDOWA OŚRODKA PROFILAKTYKI, DIAGNOSTYKI I TERAPII NOWOTWORÓW”	
Oświadczenie Wykonawcy dotyczące przesłanek wykluczenia z postępowania	
Oświadczam, że: nie podlegam wykluczeniu z postępowania na podstawie art. 24 ust 1 pkt 12-23 ustawy Pzp	
Oświadczam, że: nie podlegam wykluczeniu z postępowania na podstawie art. 24 ust. 5 ustawy Pzp, w szczególności na podstawie art. 24 ust. 5 pkt 2) uPzp oraz art. 24 ust. 5 pkt. 4) uPzp	
Oświadczam, że zachodzą w stosunku do mnie podstawy wykluczenia z postępowania. Jednocześnie oświadczam, że w związku z ww. okolicznością, na podstawie art. 24 ust. 8 ustawy Pzp podjąłem następujące środki naprawcze	Art.[.....] ustawy Pzp (podać mającą zastosowanie podstawę wykluczenia spośród wymienionych w art. 24 ust. 1pkt 13-14, pkt 16-20 lub art. 24 ust. 5 ustawy Pzp). Uzasadnienie: [.....]
Oświadczenie Wykonawcy dotyczące spełniania warunków udziału w postępowaniu	
Oświadczam, że: spełniam warunki określone przez zamawiającego w Specyfikacji Istotnych Warunków Zamówienia i ogłoszeniu o zamówieniu	
W celu wykazania spełniania warunków udziału w postępowaniu polegam na zasobach innych podmiotów	<input type="checkbox"/> Tak <input type="checkbox"/> Nie Jeżeli Tak wypełnić Informacje dotyczące podmiotu,

	na którego zasoby powołuje się Wykonawca
Informacje dotyczące podmiotu, na którego zasoby powołuje się Wykonawca	
Nazwa i adres	[.....]
Wskazać odpowiedni zakres	[.....] [.....]
Oświadczenie Wykonawcy dotyczące podmiotu, na którego zasoby się powołuje	
Oświadczam, że podmiot/-y, na którego/-ych zasoby powołuję się w niniejszym postępowaniu nie podlega/ją wykluczeniu z postępowania o udzielenie zamówienia	
Oświadczenie Wykonawcy dotyczące podwykonawcy	
Podwykonawstwo:	
Czy wykonawca zamierza zlecić osobom trzecim podwykonawstwo jakiegokolwiek części zamówienia ?	<input type="checkbox"/> Tak <input type="checkbox"/> Nie <i>(jeżeli TAK, proszę podać wykaz proponowanych podwykonawców)</i>
Nazwa i adres	[.....] [.....]
Wskazać odpowiedni zakres	[.....] [.....]
Oświadczam, że: podwykonawcy, którzy będą uczestniczyć w realizacji przedmiotu zamówienia nie podlegają wykluczeniu z postępowania o udzielenie zamówienia	
Oświadczenie dotyczące podanych informacji	
Oświadczam, świadom odpowiedzialności karnej z art. 297 Kodeksu karnego z dnia 6 czerwca 1997r. (Dz.U. z 2016r. poz.1137), że wszystkie informacje podane w powyższych oświadczeniach są aktualne i zgodne z prawdą oraz zostały przedstawione z pełną świadomością konsekwencji wprowadzenia Zamawiającego w błąd przy przedstawianiu informacji.	
....., dnia <i>(podpis i pieczęć imienna osoby uprawnionej do reprezentowania Wykonawcy)</i>

Zestawienie wymaganych minimalnych parametrów techniczno – użytkowych

Przedmiot zamówienia – **szuza materiałowa z niezależnym systemem wentylacyjnym – 1 szt.**

Nazwa własna

Oferowany model

Producent

Kraj pochodzenia

Rok produkcji

Lp.	Minimalne parametry techniczne i funkcjonalne
-----	--

1	2
---	---

WYMAGANIA OGÓLNE

Szuza materiałowa tzw. „*okienko podawcze*” z kompletnym, niezależnym systemem wentylacji wnętrza, obejmującym filtr wstępny, wentylator i filtr absolutny HEPA. System wentylacji pracujący w ciągłym cyklu gwarantując, że powietrze wewnątrz szuzy jest zawsze czyste, zamek elektromagnetyczny powinien umożliwiać równoczesne otwarcie drzwi szuzy po obu jej stronach

DANE TECHNICZNE

1.	Stal nierdzewna
2.	Wymiary zewnętrzne: szer.650 x głęb. 550 x wys. 800 mm
3.	Wymiary wewnętrzne: szer.500 x głęb. 500 x wys. 500 mm
4.	Waga ca 65 kg
5.	Wentylator – 230 V/50 Hz; 12 W; 38 dB(A)
6.	Filtr wstępny – poliamidowy filtr zmywalny klasa EU3
7.	Filtr główny – filtr absolutny HEPA klasa H13 (99,995% 0,3µm), 203 x 203 x 69 mm
8.	Prędkość przepływu – ok. 0,40 m/s

Wymogiem jest, aby Wykonawca zaopiekował urządzenie, o parametrach CO NAIMNIEJ takich, jakie są przedstawione w rubryce „Minimalne parametry techniczne i funkcjonalne”. Niespełnienie tego warunku spowoduje odrzucenie oferty.

.....
(podpis i pieczęćka imienna osoby
uprawnionej do reprezentowania Wykonawcy)



PROGRAM REGIONALNY
NARODOWA STRATEGIA SPÓJNOŚCI



DOLNY ŚLĄSK

UNIA EUROPEJSKA
EUROPEJSKI FUNDUSZ
ROZWOJU REGIONALNEGO



Załącznik nr 8 do SIWZ
Nr sprawy Szp/FZ – 6/ONKO/2018

.....
nazwa (firma) i adres Wykonawcy

WYKAZ OSÓB, KTÓRE BĘDĄ SKIEROWANE PRZEZ WYKONAWCĘ DO REALIZACJI ZAMÓWIENIA

Dotyczy zamówienia publicznego Szp/FZ – 6/ONKO/2018 pod nazwą:

„ROZBUDOWA BUDYNKU WOJEWÓDZKIEGO SZPITALA SPECJALISTYCZNEGO WE WROCŁAWIU W RAMACH ZADANIA INWESTYCYJNEGO PN: „BUDOWA OŚRODKA PROFILAKTYKI, DIAGNOSTYKI I TERAPII NOWOTWORÓW”

Wykaz osób i podmiotów, które będą uczestniczyć w wykonaniu zamówienia w szczególności odpowiedzialnych za kierowanie robotami budowlanymi wraz z informacjami na temat ich kwalifikacji zawodowych, doświadczenia i wykształcenia niezbędnych do wykonania zamówienia, a także zakresu wykonywanych przez nich czynności.

Lp.	Imię i nazwisko	Stanowisko i zakres obowiązków	Specjalność, uprawnienia nr uprawnień	Doświadczenie (staż pracy) w kierowaniu robotami stanowisku kierownika	Opis i miejsce realizowanych robót
1					
2					
3					
4					

....., dnia

.....
(podpis i pieczęć imienna osoby
uprawnionej do reprezentowania Wykonawcy)



*Załącznik nr 9 do SIWZ
Nr sprawy Szp/FZ – 6/ONKO/2018*

OŚWIADCZENIE WYKONAWCY DOTYCZĄCE WYMAGANYCH UPRAWNIENI

Dotyczy zamówienia publicznego prowadzonego w trybie przetargu nieograniczonego pn.:

**„ROZBUDOWA BUDYNKU WOJEWÓDZKIEGO SZPITALA SPECJALISTYCZNEGO WE
WROCŁAWIU W RAMACH ZADANIA INWESTYCYJNEGO PN: „BUDOWA OŚRODKA
PROFILAKTYKI, DIAGNOSTYKI I TERAPII NOWOTWORÓW”**

Pełna nazwa i adres Wykonawcy:

.....
.....
.....

Niniejszym oświadczam, że osoby, które będą uczestniczyć w wykonywaniu zamówienia posiadają wymagane uprawnienia, jeśli ustawy nakładają obowiązek posiadania takich uprawnień oraz zostały przeszkolone w zakresie BHP i p/poż.

Prawdziwość powyższych danych potwierdzam własnoręcznym podpisem, świadom odpowiedzialności karnej z art. 297 k.k.

....., dnia

.....
*(podpis i pieczęć imienna osoby
uprawnionej do reprezentowania Wykonawcy)*



Załącznik nr 10 do SIWZ
Nr sprawy Szp/FZ – 6/ONKO/2018

.....
nazwa (firma) i adres Wykonawcy

WYKAZ WYKONANYCH ROBÓT BUDOWLANYCH

Dotyczy zamówienia publicznego Szp/FZ – 6/ONKO/2018 pod nazwą:
**ROZBUDOWA BUDYNKU WOJEWÓDZKIEGO SZPITALA SPECJALISTYCZNEGO
WE WROCŁAWIU W RAMACH ZADANIA INWESTYCYJNEGO PN:
BUDOWA OŚRODKA PROFILAKTYKI DIAGNOSTYKI I TERAPII NOWOTWORÓW**

Nazwa i adres Zamawiającego miejsce wykonania robót budowlanych	Rodzaj zamówienia wraz z zakresem rzeczowym w Kategorii XI	Czas realizacji (należy podać daty)		Wartość robót budowlanych
		rozpoczęcie	zakończenie	

Uwaga !

- Przez wykonanie zamówienia należy rozumieć jego końcowy odbiór.
- Do wykazu należy załączyć dowody potwierdzające zakres robót i należyte ich wykonanie

....., dnia

.....
(podpis i pieczętka imienna osoby
uprawnionej do reprezentowania Wykonawcy)